庸報

YUNG PAO

Affiliated with the Shun Pao of Shanghai

27 Rue du Marechal Foch TIENTSIN

第壹千六百十五號

今日本報二張半售洋四分

中華郵政局特准掛號認爲新聞紙類照總包特別從廉寄遞之報紙

館址　天津法租界二十六號路第二十七號

電話　經理部三三四四二　編輯部三零六九四　營業部三三六六八

電報掛號（庸）字一六六一

定報價目　本埠（每月）大洋一元（半年）大洋五元五角（全年）大洋十元　外埠（郵費在內）每月大洋一元二角（半年）大洋六元七角（全年）大洋十二元四角　日本朝鮮價同上　新疆蒙古每月洋二元　香港每月洋二元四角　歐美各國每月洋四元　報費先惠郵票作九五折計

本報廣告以五方寸起碼印有價目表可向本館廣告部索取

小…白金龍…煙…減價每兩桶售洋一元以答愛國諸君雅意　天津中國南洋兄弟烟草公司

…津…電燈…麵粉公司及各工廠等所用多量之大電力定有特別價目　請…敝總公司接洽爲荷　義租界三馬路二號　電話四零六九零號

平津徐濟鄭洛郵工總罷工

郵潮昨愈趨嚴重

滬郵潮昨仍無解決希望

行政院商應付辦法

【上海二十四日專電】滬郵工潮仍無進展、罷工形勢益趨嚴重、中央派陳公博蕭忠貞二十四日晨乘飛機抵滬、處理郵潮、並調查總工會郵工會全國郵總工會等團體組織、俾依法辦理、陳即晚召郵務儲匯局長楊建平交通部職工處主任謝勁健、及中國航空公司歐亞航空公司招商局各當局集議處置郵務工潮辦法、吳鐵城提折衷辦法四項㈠合併郵政儲匯局問題、因係國家行政制度、未便輕易變更、㈡津貼歐亞航空公司仍維原狀、㈢關於郵工本身應興應革問題、由交通部組織研究郵政委員會、在可能範圍內接受郵工要求、㈣上項辦法　須先復工後談判、交通部總務司長鍾喜焯二十四日晨飛京、向陳銘樞報告來滬調查罷工真相

臨時郵局忙碌

工部局所設臨時郵局二十四日晨成立、僅寄香港澳門及國外郵件、頗爲忙碌　全日售出郵券二千餘元　黃乃樞廿四日通知郵工復工、但到者僅五人、總局仍無法開門營業、滬市商會廿四日電京滬當局、請對郵工善意建議充分採納、迅謀復工、

先復工再談判

滬郵潮正分頭進行調解、政府方面由陳公博會同吳鐵城協商處理、銀行界二十四日推林康侯與工方接洽、謂對郵基方案固極贊同、惟對所取罷工方法不無影響全國交通、請先復工再談判、如以政府無採納要求之保障、商界當出贊助、工方擬推杜月笙代表接洽、杜亦主先復工再談判、工方允召開全體大會後再取決、

北平郵工　昨晨已罷工

郵局雙扉晝扃

周大文對工人正設法勸導

市民勿向郵箱投信

【北平廿四日特訊】北平市全體郵工一千七百餘人、于今晨六時實行罷工、由平至各地之郵運、立時陷于不通、至北平全郵區亦準備發動、當局方面對此事則主張勸導、茲分紀各方情形如次、

成立罷工委會

北平郵務工會接得上海全國郵總會來電、令即發動、並接天津郵工會來電報告業經準備、當即由該會與郵務職工會共同成立北平郵務工會罷工委員會、準備於今晨實行平市罷工、一方通令北平全郵區候令發動、一方轉電太原郵務工會亦趕速實現罷工、今晨公安街南頭之北平郵政總局、首被封閉、大門皆貼封條二紙、此外並張貼罷工委員會之罷工滿告及通令共三則、全市二十二分局、皆同此情形、各局封閉後、由罷工委員會派糾察看守、每局二人或三人不等、職員事前不知、屆時到局者皆一律說明令其返家、北平郵務長聶克遜今晨亦到局、因門已封閉、當即離去、同時工會並致電南京交通部、請採納實行鞏固郵基方案、以免事態擴大、據郵務工會罷工委員會負責人對記者談稱、此次因交通當局拒絕全國郵工所提之郵基方案、不得已於今晨罷工、「全體職工、皆力保秩序、除維持職務外、並有交通隊糾察隊之組織、不使絲毫妨碍地方治安、萬一交通當局仍漠視無睹、則今後各地皆長期罷工、本會現時亦有此準備、至今日罷工者爲北平市內之郵工、北平全郵區尚未實行、本會業已通令準備發動、最後有一事鄭重聲明者、即全國郵工此次舉動純爲郵政本身問題、絕無任何背景、外間傳言有某方策動等語、皆反對郵工者故造之謠言云云、又聶克遜已將平市郵工罷工情形電交通部報告、

政務會討論

北平政務委員會今日上午開會時、對平市郵工罷工事件、加以討論、並召市長周大文咨詢一切、聞原則上決定加以勸導、並電中央請示、郵務工會罷工委員會今晨分呈張綏靖主任與北平市政府、陳述此次罷工原因、大意謂全國郵總會鞏固郵基方案、被交通部拒絕後、本會接奉總電令、始採取最後行動、以促交通當局猛省、嚴保秩序、決不妨害地方治安、請予以援助、記者於下午三時赴市府訪問市長周大文、據周談稱、郵政發生問題、影響於社會至鉅、滬市郵工罷工發動以前、吳市長曾有電致平市府、請加防範、不意滬郵工業事發動未久、而即延及平津、事態勢將擴大、本人對此次事件、甚望平市郵工略作響應而已、不愿大事鋪張、而影響於全市之不安、希彼等於最短時間、即恢復工作、決不願以少數人之問題而波及全體民衆、本人對解決此事辦法、只主勸導、今晨已派遣警務員司赴該會勸導、今晨郵務長聶克遜曾來市府會談、據聶談、事前並無所聞、今晨赴總局辦公時、始知此事、全體職員既已罷工、本人只得回歸等語、又張主任對此亦頗注意、又此次政府方面、對滬工會要求者、如米貼與升級、均已接受、惟對取消儲匯局及航空津貼兩項、因涉及行政、不能准許、余意於此內憂外患政府人民交困之時、上下理應委屈求全、不應有任何之隔膜、報載政府欲取嚴厲之應付、似亦未當、倘如此、則事態將愈益擴大、無法收拾云云、記者晨十時至總局視察、門前異常冷落、全市各處郵筒、居民尚多投信者、罷工會擬今明通告、暫時勿就郵筒投信、郵務職工會今晚亦發宣言通告、與郵工取一致行動、

頒罷工條例

罷工委員會宣布罷工期間條例四款、計開㈠在罷工期間各工友均應一律離局回家、㈡在罷工期間各工友均應持續靜態度、不得自相驚擾、致亂紀律、㈢在罷工期間、重要會務由本會負全責處理、㈣在罷工期間、各工友均應聽從本會命令及指揮、如有違反紀律圖謀反動者、一經查出、立予嚴行懲治、決不寬貸、

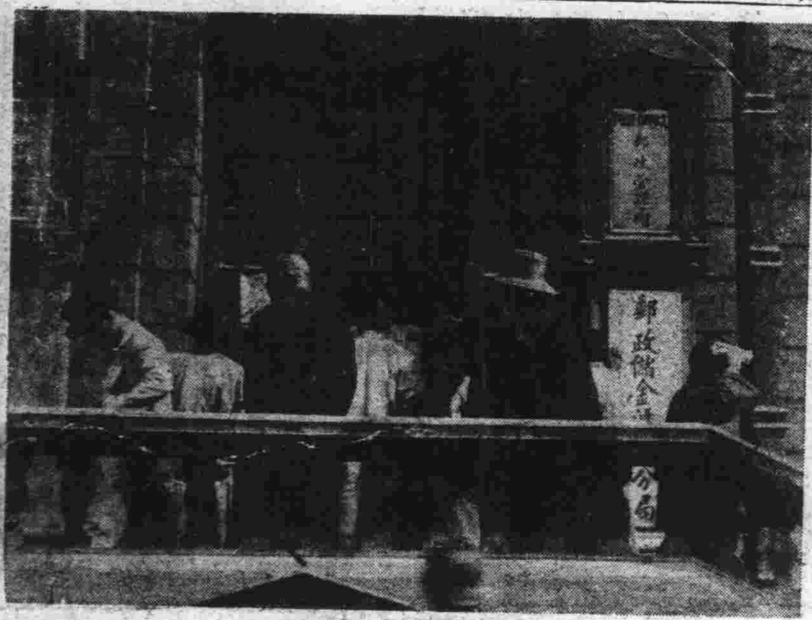

昨日天津郵政總局罷工後光景

（東北新聞影片社攝）

津郵工實行罷工

當局勸導無結果

各局已收郵件均封存庫房

當局正謀補救辦法

【本埠特訊】河北省天津市郵務職工、昨晨五時起、開始繼上海之後實行罷工、一切郵件均停止收遞、經由各列車所有郵件、亦由罷工委員會派人卸下、津局所轄押車員工、亦接得命令、下車參加運動、外走及外來各項郵件、已完全停止、河北省郵務職工會及天津市郵務工會負責人員均已遷移、總局及各支局僅各派司閽者一二人看守門戶、記者曾往東車站郵政總局探詢一切、見前門均經嚴扃、上貼中英文通告、說明罷工原委、當自後門繞入、檢查處尚有三數工作人員坐守、餘則盡屬看門夫役、據談、彼等對一切消息均甚隔閡、工會委員臨時辦公地點亦不知曉、在此看守、係於廿三日派定、每半日一換班、每班四人、薛局長廿四日早十時來局、但視察片刻即去、如有任何事件、均賴交通員彼此傳達云云、聞市政府於郵工罷工發動時、特派專員前往勸導、經分赴郵務總局、郵務職工會及郵務工會、均未晤見負責人員、午前郵務工會以電話通知市府、謂現已委託工聯會委員陳文彬張廣興二人爲代言人、果有事見囑、可直接召談等語、府方當召陳文彬等諮詢一切、並着轉告郵工、應顧全遞信、而免引起不良影響、陳于午間離府、正與郵工會方面妥議辦法中、至於市區之郵務十四處支局、昨均一律關閉、並貼罷工通告、停止一切工作、事前所組之糾察隊、聞亦出發、市府對郵工罷工潮、除一面進行勸導外、並以遞信事宜未便全停、刻正妥謀補救辦法中、又公安局科長呂律、及社會局第二股主任李銘、昨奉令往郵工罷工委員會查詢一切、但因未見負責人員、故無結果、郵務長科登及副郵務長余子簡、表示此次郵工運動、解決關鍵、全在全國郵工總會及交通部、故持冷靜態度、惟每日仍到局辦公、以便接交部總局與工會間之來往文電、隨時傳達意思、又因郵工罷工、以致引起本市中外人士之極度不便、故有仿照上海設立臨時郵局之擬議、倡此議者爲日租界當局、各國工部局對此尚未聞有何意見、我方當局對此亦甚注意、惟均無具體計劃、恐非一二日內所能辦到、又本市郵工會昨晨已向黨政機關分遞呈文、市黨部定即日開會、討論調解辦法、

本市工聯會請早解決郵潮

昨日已致電中央

本市各業工會救國聯合會爲郵工罷工、致電中央黨部國民政府行政院交通部、並發宣言、有所表示、原文如下、

電文　南京中央黨部國民政府行政院交通部均鑒、滬郵工提鞏固郵基方案、關係方面至使郵潮蔓發、波及全國、請儘速誠意接受公請求、俾早解決、以維郵政、倘再延緩、深恐激起全國各業工友公憤、隨電不勝迫切待命之至、天津市各業工會救國聯合會叩敬（二十四日）、

宣言　全國郵工於本月廿四日已實行全體罷工、他們的罷工不是只爲了自己的利益、而是爲反對郵資加價、換句話說他們這次罷工是爲民衆利益而奮鬥、至於這次郵資加價的原因、當局雖言謂因賠累、誰都知道郵政自創辦至今卅年來、都賺鉅款、現在爲何賠累、其原因就是因郵政當局設立儲金匯業專局、擠向外國訂購郵票、訂立中美航空合同、郵政總局局長以不諳郵政歷史、毫無郵政知識之人充任、並隨政潮轉變而隨時更換、種種措施俱失當、致將郵政良好組織破壞、郵政若不從根本整頓、如此繼續下去、就是一年一加亦仍必賠累、郵務工友對此幕知之甚詳、特向郵政當局提出鞏固郵基方案、如能採納方案去做、不用增加郵費、仍可贏利、同時更可恢復郵政良好組織、發展郵務、保存良好榮譽、可以說是郵工這次運動更是爲了鞏固國營事業我們親愛的郵務工友本着這種純正宗旨、向當局再三泣求、終未蒙當局之容納、不得已而全體罷工、本會本歷次宣言、決率津市百萬工友予以精神物質之援助並望全國同胞諒解郵工此次不得已而罷工之苦衷、並祈予以同情之援助、謹此宣言、

「不有命令　不得復工」

本市郵工罷工委員會通令第一號文云、「爲令知事、案據本月九日臨時緊急代表大會議決關於解決一切懸案、保護郵務良好制度及保障郵工待遇等案由執行委員會同運動委員共負責、於緊急時成立特種委員會、以資應付等因、又奉全國郵務總工會電令、以郵政當局拒絕郵工要求、限電到三日起、即採緊急行動等因、奉此、於即日起正式成立罷工委員會、並自即日起宣佈罷工、停止一切郵務工作、即仰我各工友、俱各懍遵、不有命令、不得復工、並沉着應付、不得喧擾自擾、整飭戰線、維持紀律、各個份子務絕對服從命令、除派員隨時隨地糾察外、合亟令知、即仰努力團結、以求最後勝利、此令、」

「遇有壓迫　不得抵抗」

罷工委員會發出第二號通告、說明關於罷工後公務方面之處置辦法、及該會所持之態度、文如後、「爲令知事、此次本會不得已採取最後手段、以促郵政當局正當覺悟、除已有通令第一號令知在案、茲特將公務上臨時處置辦法列後、仰即一體遵辦可也、此令、公務處置臨時辦法、㈠各局各部接訓令後、值班人員、即將己身應辦未結事務及已發未發信件等、封固一總封套、分別置放保險庫內、或鎖於嚴密處所、㈡各投遞信差於接到命令後、即行將未投之信件、按其重要與否、分別捆紮集合一處、放於安全地方、不得攜出局外、㈢封固之郵袋、如能鎖於相當櫃廚之內尤佳、及新收之包裹、均須火速按往常手續、火速封裝、與原存之包袋、即存於妥處、㈣各部各局應於分班留置看守人、以昭慎重、並將門窗封閉、㈤火車郵局於接到訓令後、沿途不得再收郵件、只抵卸交於到達相當目的地時、（如濟南北平山海關）、全數卸交當地郵局、原人另車回津候命、㈥罷工之日起、火車上已來之郵件、應由押車人運回局中妥存、該日應發之郵袋、即行停發、㈦投遞差及各制服工友、應火速繳還未了手續、退出郵局、換着便衣、㈧遇有外力壓迫、應極力躲避、不得頑強抵抗、以免誤會、㈨工友有破壞罷工情事、查出與以嚴厲處分、涉及一切生命上及種種之重大損失、㈩罷工之日起、由本會指定報紙一種、登載一切詳確消息、傳達命令、屆時各人俱須購閱一份、隨時有傳令員通知、

郵工會訴苦衷

昨電張主任

請轉呈國府採納請求

電黃乃樞慎重出處

天津郵務工會及職工會昨聯銜致電北平張綏靖主任、原文如下、「滬郵工因交部破壞郵政組織、增加人民負担、漠視所提鞏固郵基方案、激起全國護郵運動、用最後方法、促當局覺悟、職會等以各該方案關係郵政存亡及民衆權益、奉總會令、於二十四日取一致行動、力維秩序、此次不得已之苦衷、已呈報本市各黨政機關、希鈞座轉請國府交部從速採納郵工所提意見、俾早解決、以維郵政、而便交通、天津郵務工會河北郵務職工會同叩、」又該兩會致電郵政總局新局長黃乃樞云、「執事在郵政有悠久歷史、此次出山總綰郵政、同人等至表歡迎、值茲郵政多難、惟望執事抱定鞏固郵基發展郵務之精神、轉請當局儘量容納全國郵工之要求、否則仍希抱以前潔身引退之精神、幸勿輕於出處、反失全國郵務員工之同情、」

各地同響應

濟南　【濟南二十四日專電】濟全體郵務職工二十四日晨六時起、遵全國郵工總會令、實行罷工、總分各局雙扉緊閉、局內無一人、悉貼有「奉令停止辦公」及平津濟郵務工會之聯合宣言、擁護總會之鞏固郵基方案、新聞紙信件等完全停寄、街市不見綠衣使者蹤跡、市面深覺不安、濟南郵工罷委員會有罷工紀律六則、分令郵工遵照、

張垣　【北平廿四日電話】據郵工會發表消息、張家口郵工及職工今日接到北平區罷工命令後、亦決定一致不收郵件、即日起停止一切工作、地方當局正設法勸導中、

鄭州　【鄭州二十四日專電】此間郵務工會前電交通部、請設不允納滬郵工會條件、即採一致行動、二十三日晚由徐州西來之郵車罷工、故鄭州亦無形怠工、聞昨夜已接到滬總會電、定今日宣告罷工、

洛陽　【洛陽廿四日專電】洛陽郵局全體職工爲反對郵資加價、廿四日上午起、全體實行罷工、據郵局人員對記者談、「全郵務職工罷工、每日損失約達三十萬元、」

吳鐵城奉汪令

勸郵工復工

勸告無效將採嚴厲處置

俞飛鵬談交部態度

【上海廿四日專電】吳鐵城接汪精衛電令、着勸導郵政員工即日復工、如仍無覺悟、則政府將執行最嚴厲之處置、原文如下、「上海吳市長勛鑒、政治會議對郵務員工罷工事件、已經決定方針、由行政院訓令上海市政府、令文如下、據上海市長吳鐵城養（廿二日）電稱、上海郵務職工會及郵務工會、已於本日上午五時舉行罷工等語、查工會法第三條載、國家行政交通軍事國營產業等機關之職工、及僱用員役、不得援用本法、組織工會、又第廿三條載、第三條所列舉各事業工人組織之工會不得宣言罷工、又第三十七條載、工會有左列情事之一時、主管官署得解散之、㈠存立之基本要件不具備者、㈡違反法規、情節重大、㈢破壞安寧秩序、或妨害公益者、今上海郵務員工不守法規、於時局嚴重、國難方殷之際、舉行罷工、以爲要挾、實於國家社會、均有莫大妨害、政府本應立即訓令主管官署、依法處置、姑特從寬、着該市長切實勸導該郵務員工等、即日復工、其關於會務之建議、政府當斟酌可否、分別辦理、如仍無覺悟、則政府爲保護國家交通機關及安寧秩序暨公益起見、不得不執行嚴厲之處置、爲此訓令仰即遵照辦理、勿違此令、行政院長汪兆銘漾（二十三日）」

【南京廿四日專電】交次俞飛鵬語記者云、滬郵工要求四點、㈠恢復米貼、國難當頭、似不應提個人利益、且交部已提折衷辦法、月薪八十元以下者、恢復米貼二元、八十元以上者、本不須此徵欵、一人所得甚小、而國家緊縮之大、此種辦法、固甚公平、㈡限制員額問題、若漫無限制、則預算不能確定、且所定辦法、根據全國狀況、審慎釐訂、且已俯順職工要求、暫緩施行、此事當不成問題、㈢要求歸併儲匯局、郵政儲匯兩局分立、各國有成例、在未分立前、每年存欵二千二百萬元、分立後、增二千四五百萬、盈餘之欵、亦用於郵務本身、至開銷爲五十萬、非百五十萬、㈣停止航空津貼、查郵政爲國家事業、航空爲新興事業、與美商訂有合同、豈可隨便取消、此事關係國家制度、及文化交通事業、縱取消、亦須俟國府公決、非可輕易更張、龍司長對此次風潮、未能辦理完善、故免職、局長錢春祺對罷工有嫌疑、故被扣、現已送司法機關辦理、目下本部立場、只以國家利益爲準則、態度至公平、望郵工及早覺悟云云、

行政院討論

解決郵工潮

實行辦法

根據中政會兩原則

郵政總局長易人案通過

【南京二十四日專電】行政院二十四日會議、到汪精衛、陳銘樞、羅文幹、陳紹寬、陳樹人、周啟剛、褚民誼、曾仲鳴等、汪主席、決議案如下、㈠交通部長陳銘樞提議郵政總局局長錢春祺查有鼓動罷工嫌疑、應請免職、聽候查辦案、決議通過、㈡交通部長陳銘樞呈請任命黃乃樞爲郵政總局局長案、決議通過、㈢軍事委員會咨請特派蔣中正爲豫鄂皖三省剿匪總司令、李濟深爲副司令、決議呈國府任命、此外關於解決郵工潮、根據中政會所定兩原則、對實行辦法有具體決定、

內政部派員

視各省自治

全國共分四區進行

【南京二十四日專電】內政部爲明瞭各省推行自治狀況起見、二十四日恢復視察員、全國分四區、第一區爲江蘇、浙江、江西、湖北、山東、第二區爲安徽、河南、山西、湖南、甘肅、綏遠、第三區爲福建、廣東、雲南、貴州、察哈爾、熱河、第四區爲廣西、西康、青海、寧夏、遼寧、吉林、黑龍江、新疆、視察員共三十五人、分七組、

粵海軍問題

解決新途徑

政委會暫不下討伐令

李揚敬已赴汕頭

【香港二十四日專電】西南執行部政委會對討伐海軍令仍主暫緩發表、一則冀其歸附、一免蹈內戰之嫌、李揚敬廿四日赴港轉汕頭、並請公安局代募夫役千名、又訊、海軍問題、將來海防司令屬陳策、江防司令屬陳慶雲、在軍事期內、所有海江各艦、應歸一集團指揮、此爲調解人所定之折衷辦法、正徵求雙方意見、

王樹翰來津

赴濟晤韓復榘

【北平廿四日特訊】綏靖主任張學良派王樹翰赴濟訪晤韓復榘、接洽公務、王已於今日下午五時搭平浦車離平、聞擬在津稍留、即行南下、

交部招待記者

報告善後計劃

【南京廿四日專電】交部二十四日晨十時在該部大禮堂招待記者、首由俞飛鵬報告、略謂郵務職工在此國難時期、無論如何、不應罷工、況此次罷工、毫無理由、末對郵工所提改革郵政方案四點、逐條駁斥、並聲明不能接受之原因、次由陳孚木報告交部對郵政善後計劃、及此次罷工經過、謂此次罷工實毫無理由、不能得任何人之同情、彼等對郵政行政、多不能了解、即一般民衆、亦爲所蒙蔽、請新聞界予以正當指導及批評、

戰後吳淞一片瓦礫

日軍下月初撤盡

我方今日只接收淞鎮及鎮西

楊行獅子林昨接收

【上海廿四日專電】接管委員會廿四日晨接收楊行及獅子林砲台竣事、並派李盛鈞等會同各機關學校人員廿餘人、視察吳淞、與日陸軍七聯隊隊長時澤商洽交接手續、詎時澤僅允廿五日晨先交還全吳淞之一部、即一爲吳淞鎮、一爲鎮西迄海濱旅館止、餘仍須留作日軍暫駐警備區、俟至六月二日一律撤完、彼時再將吳淞盡交我收回、查全淞面積周圍凡五十方里、戰前住戶達七千、人口約四萬、各業繁盛、房屋櫛比、戰後房屋被燬百分之九十五、留居鄉民不及三分之一、又日軍步兵砲兵各一大隊、飛行一中隊、飛機多架、二十四日午乘輪離滬回國、

社論

自信與自責

前天中央黨部紀念週，葉楚傖君報告：「年來人民所受損失狠多，我們惟有痛責自己。……我們雖然要有積極的自信，但一方面尤要有更深的自責……」。

當局而真能「痛責自己」，中國似還有一綫希望。但是這些「痛責自己」的話，也是在東北事變發生以後，國民才漸漸的不斷聽見。這當然是大勢所趨，「事實」逼出來的一套話。在東北事變以前，莫說希望袞袞諸公「自責」，便是以國民的立塲偶爾說幾句公道話，還立刻有人拿利刃揷在你的喉間！但是無論如何，現在有權力的人們能知「自責」，似乎總不能算做一種壞現象了。

但是更進一步說：所謂自信，應該不是盲目的自信，所謂自責，應該不是虛僞的自責。有真知灼見，有確切把握，有實際功效，才是真自信，有虔誠的懺悔，有澈底的覺悟，才是真自責。有補過的決心，才配說自信。才配說自責。須知自信難，自責也不易。一般說來：盲目的自信，往往流于剛愎自用，流於知過憚改；而虛僞的自責，往往只是一套空話，或者充其量成為一個感傷主義者！

我們希望當局能自信，更希望當局能真自信；我們祈禱當局自責，更祈禱當局能真自責。

就自責說：國難嚴重至於今日，國民所希望於有權力的人們者，決不僅僅是幾句感傷的話，更決不僅僅是幾句抱歉的話。既是必須自責，便已有虧厥職；既是有虧厥職，便當有以自處。所謂自處，就原則言，如果沒有「補過」的把握，便應該有「引咎」的決心。倘若誠意的自責，這是極合於邏輯的步驟。

我們民衆顧及事實，當然不固執有權力的人們必須引咎，然而最低限度却不能不希望他們補過。現在姑且不必高談自信，也不必空說自責，最切要的還是加緊補過！

整頓北平各大學先聲

應統盤籌畫改革

教育部訓令公私立大學 先謀革除院系重疊大弊 分工合作各為特殊發展

【南京廿四日專電】教育部廿四日訓令北平公私立各大學校院云、「案查北平公私立大學及獨立學院共有十二校、分卅餘學院、一百三十餘學系、就院別而論、計文學院法學院各有十院、理學院七院、其他爲工農醫等學院各有一二院、再就系別而論、一百卅餘系中、計中國文學系經濟系各有十系、政治系外國文學系各有九系、法律系物理系各有七系、史學系哲學系數學系各有八系、教育系社會學系化學系各有五系、生物系心理系各有四系、地理系音樂系各有三系、此外尚有他系自一二系不等、我國目前師資經費兩感缺乏、在北平一隅、院系重疊如此、欲求皆得充實發展、勢所難能、誠宜統盤通籌、依分工合作之原則、使各校咸得集中力量、從事於特殊之改進與發展、惟茲事體大、要當集思廣益、縝密研究、爲此令以上各大學校長院長開會討論、由北京大學蔣校長、北平大學沈校長、會訂日期召集、評定改進計劃、呈部核奪、此令」

白川生死之謎

昨日尚與死神 為最後掙扎 已施行最後剖腹手術 將由軍艦護送回國

【上海二十四日專電】白川廿四日下午一時由三木施最後治療、術剖腹割取十二指腸一塊、並再輸血二〇格蘭姆、惟稍有氣衰弱、排洩黑紫血、至廿四日晚八時許、尚在與死神掙扎中、據路透社消息、白川大將之生死問題、似已成一神秘事件、昨日外訊所傳彼已死去、今日上海及東京各報皆刊載彼死耗、但今午由醫院方面傳來之新消息、則謂白川仍在間、據日方公布消息、今早十時白川於局部麻醉下、施最後之剖腹手術、今早、時體溫爲一百〇二十六度六分、脈搏一百二十次、呼吸二十四、日本軍方面向白川大將表示敬意起見、決於萬一之際、即派軍艦護送至橫濱、昨日下午五時、東京方面已特電此事、電詢野村長官、能否沿途巡洋艦護送、設有不便情形、即將逕由佐世保派艦來滬、

政友會內閣 開最後閣議

【東京二十四日聯合社電】現內閣最後閣議、今日午前十一時於全閣自出席之下開會、決定提出議會之關稅低率法中改正法律案、及關於新聞用紙削除之條項等、一同遂進午餐、舉香檳酒以互祝健康、下午散會、又齋藤關於組閣後廢止各省政務官問題、已在考慮、

了一公案

韓耀洲侮辱記者案 周學昌昨道歉 韓亦表歉意即可解決

【北平廿四日電話】關於韓耀洲在春運會侮辱記者案、已由華北中學校長姜紹祖從中調解、運動會副會長周學昌今日已有正式公函致記者公會、表示此次大會由教局主辦、一切由教局負責、不幸發生侮辱記者情形、甚爲抱歉、同時韓耀洲亦發啓事、表示歉意、並聲明不再參加運動會、而於新聞記者對彼不過事追究、表示感謝、

日本齋藤內閣決定政綱

貫澈侵略東北方針！

政界有暗潮新閣似難產 政策完全迎合軍人！

【東京二十四日聯合社電】奉命組閣之齋藤、昨日歷訪元老重臣、商洽關於時局對策、同時對於組閣之根本方針、一一徵求諒解、復與若槻總裁及鈴木總裁會見、懇請其積極的協力與援助、民政黨已正式答覆、願加援助、政友會亦於昨夜開首腦部會議、結果、決定對新內閣表示好意、鈴木總裁於二十四日午前訪問齋藤、告以此意、新內閣將由政民兩黨推選閣員作成基礎、然後由陸海軍貴族院及其他方面、亦推出閣員、但政變後一般的狀況、可以看出意外急激之暗流存在、是以至最後解決、即完全的成立諒解時、豫想難免相當曲折、故新內閣之成立、最快亦須在二十五日、然若一度挫折、恐不僅需要相當時日、或將遭遇非常困難、又齋藤於二十三夜與湯淺丸山及有吉等慎重協議結果、遂決定以㈠軍隊統制問題、㈡救濟疲弊困憊之農村、㈢斷行一般國民生活安定策、㈣解決滿蒙問題、貫澈既定方針、㈤掃除社會之不安（思想對策及社會政策之設施）、㈥除去經濟關係缺陷等爲大綱、

政友會對於新內閣的觀察

打開難局．過渡性質

【東京廿四日聯合社電】鈴木總裁今日午前九時半訪問齋藤、陳述關於援助新閣事、略謂關於入閣援助問題、希先指示㈠將來施行之政策、㈡軍部統制問題、及㈢閣員之分配諸點、齋藤答覆以上各點、並披瀝其所信、竭力懇請其入閣援助、鈴木總裁答再行考慮、始能答覆最後的態度、鈴木與齋藤會見後、與各方面協議、結果、即日午後三時於內相官邸與齋藤會見、答覆願援助新內閣、鈴木於昨夜與五元老會談後、當即招鳩山森山口來邸、報告五元老會議意見、聞鈴木本人絕對不入閣、政友會入閣者、決定爲高橋是清、水野鍊太郎、望月圭介三人、然若須四人之際、則床次可望加入、高橋財相似已決意留任、然須成立眞正舉國一致之內閣、始願入閣協助、又財界對得高橋決意留任之報、各方面大爲安心、政友會對於齋藤內閣觀測如下、（即「齋藤之閣乃係元老重臣爲滿足軍部及其他各方面之希望而組織舉國一致內閣以處理目前之重大時局」而組成、因此該內閣若能打開現下難局、則齋藤之閣之使命終了、臨時議會亦告完、各方面之容氣有着落、至是當有辭退之覺悟」

新閣名單

【東京二十四日電通社電】齋藤就組閣事談話如左、「組閣問題、現尚未達到足以奉告之程度、予自本日起着手組閣、所採政策猶未決定、俟確時、即行公布、新閣方面雖以敏速爲貴、而予則爲慎重計、徐徐進行、不求速成、一兩日內當可完成組閣任務、」新內閣名單、一俟政友會方面決定態度後、即可發表、現就情勢觀測、除內務及外務大臣外、其人選大體如左、

大藏大臣 高橋是清
陸軍大臣 眞崎
海軍大臣 安保
司法大臣 湯淺倉平
文部大臣 永田秀次郎
農林大臣 町田忠治
商工大臣 三土忠造
遞信大臣 床次竹二郎或望月圭介
鐵道大臣 山內一次
拓務大臣 兒玉秀雄

齋藤請求

荒木確保軍隊統制

繼任海相將屬岡田

【東京二十四日聯合社電】齋藤下午一時半訪問荒木陸相於官邸、寒暄後、遂聽取關於不祥事件之經過眞相及其對策、並希望組閣後對於軍隊之統制、嚴行確保、俾使萬無遺憾、關於將來之政策、以徵陸相之意見、最後復談及後任陸相問題、又齋藤今日午後二時九十分赴海軍省、訪問大角海相、陳述受命以來至今日之經過、關於此次不祥事件之海軍統制問題、交換意見、並要求推薦後任海相、海相遂推薦岡田啓介大將充任、此外又對於當前諸問題有所協議、又訊、朝鮮軍司令官林銑十郎大將、已被召來東京、彼可望將繼荒木爲陸相、

日本須努力維持

僞國治安！

倉地請新閣確立方針

【東京廿四日聯合社電】貴族院倉地鐵吉氏今日午後一時訪問齋藤、縷述關於新內閣之滿蒙對策、以此際滿洲國之狀況、實不容樂觀、必須努力早速維持該國之治安、然其最重大問題、乃係日本與滿洲之經濟機構之統制、是以外相應取由首相兼任之方針以便確立對滿之政策、又若槻總裁因齋藤子懇請援助、乃往訪元長山本、勸其入閣、山本似亦決意入閣、若槻二十三日午後訪問齋藤子、報告會見山本顛末、並請民政黨當此國家非常時機、決極力援助新內閣、

停頓四個月的

京滬路通車

昨由京滬各開兩班

【上海廿四日專電】停頓四個月的京滬路、廿四日已直達通車、上午十一時開通車一班、乘客約有八百餘人、下午三時又開特別快車一班、乘客亦有七八百人、同時並有二列車由南京開來、至於全班通車、聞將於六月一日恢復、

十九路軍軍餉

只賴慰勞金

軍費減少積欠不發 兵額增至四萬

【香港廿四日專電】葉少泉廿四日乘輪返滬、據告報記者云、「十九路軍軍費原定九十萬、調京滬後、減爲五十萬、至三月份復減三分之一、原日兵額二萬五千人、現增至四萬、官兵平均分配卅三萬軍餉、每人僅得八元、且三月份起、已積欠未發、粵補助費二十萬、四月份亦未支付、現只賴各方捐欵支持、本軍態度仍主抗日剿共、誓不參加任何內戰、」

【上海二十四日專電】蘇州電、廿八日十九路軍追悼會場佈置竣事、以黃白二色通花紮靈塔一座、仿北寺塔形式、每層裝電燈、置於中央、上紮淞滬抗日陣亡將士靈塔以代靈位、東北各省駐京代表石少亭等十餘人、二十四日携張學良等祭品到蘇、準備二十八日參加大會、

哈爾濱閉市

榆關英兵演習

【北平二十四日電話】榆關英兵演習、駐榆英軍在該兵營區域內、演習廿日、業已通知我方、榆關平靖、又據哈爾濱電、本莊到哈後、戰事突緊張、二十四日道外全閉市、日飛機偵察興隆鎭、被馬占山部戰鬥機擊退回、（請參閱本報第二版第一條）

調查團質問

瀋陽日領事

【瀋陽二十四日電通社電】調查團委員、於昨早九時半在日總領事館與森島代理總領事會見時、曾質問日本對「滿洲」鐵路及商租權問題、爲何不逕向中央政府交涉、而轉與他方當局作此項談判、

孫夫人介董康

爲牛蘭辯護人

【南京二十四日專電】關於牛蘭案、孫夫人宋慶齡女士二十四日介董康爲辯護人、

魯收張黑臉

民團突往勦

【濟南二十四日專電】夏子明回省、謁韓復榘、報告抵蒙山接洽收編張黑臉成功後、魯南民團謝書賢部突開往剿、致起誤會、請示辦法、又謝書賢報告二十三日佔領黑山、張黑臉部退萬壽宮、

蔡元培赴漢

在武漢大學講學

【漢口廿四日專電】任鴻雋自滬抵漢、當即轉赴武昌武漢大學、參觀新建築、並視察文學會在武人所設講座設備、日內將在該校舉行公開講演、又該校會約請科學家李四光丁巽甫暨蔡元培來漢講學、蔡廿四日可抵漢、約留十日、

教部令各地

嚴防共產黨

【北平二十四日特訊】平市教育局接教育部令、以軍政部據南京警備司令部谷正倫呈稱、據獲案共匪供認共黨最近工作計劃、有於各學校各工廠各機關各種反帝團體及義勇軍煽惑罪衆、令仰嚴秘查防、以遏亂萌、

粵日僑紛還回

【香港二十三日國聞社電】粵日僑以停戰協定已簽字、紛還回市、但中人認反日愛國運動係出于民衆熱誠、無論任何人不能制止、爲防止意外、已函日領嚮緩從事、

汪輓抗日將士

【南京二十四日專電】淞滬陣亡將士追悼大會、汪精衛撰輓聯云、「戰血染吳淞、使天下人知頑立儒、烽煙遍東北、願後死者繼往開來」

新鄉潞王墳

發現龍骨

齒舌俱備無上奇珍

【開封廿四日專電】新鄉潞王墳附近之當地土人、在該墳掘出龍骨一具、齒舌俱備、已運百泉陳列、考古家認爲無上奇珍、

俊德堂緊要聲明

茲有樹德堂李廉落英租界四十三號路寶善里西半部樓房十所並地基現已議定售與俊德堂於五月一日成立正式契約自登報之日起至五月三十一日止所有關於該產有任何糾葛應逕向樹德堂李交涉如俟產欵手續辦清後無論發生任何事項概與俊德堂無涉特此鄭重聲明

唐山華新紡織股份有限公司召集股東常會通告

本公司茲訂於國歷五月三十日下午二時在天津義租界大馬路十九號本公司開股東常會凡我股東諸君務請於會期前三日携帶股票至本公司董事部驗取入場券届時憑券到會以便招待如有因事不克到會者可出具委託書交由他股東代表一面先期函知本公司董事部查照特此通告

育才二爺鈞鑒

前辦之事現生變化請火速返津面商辦法或通函核計爲禱 傳麟閣謹啓

鹽業銀行召集第十四次股東常會公告

開會日期時間 二十一年五月二十九日下午二時

開會地點 天津法租界八號路本行

由報告帳略改選總經理協理監察人

領入場券手續 凡股東如因事不能到會得函知本行委託本行他股東代表者可先期就近交各地本行驗開單函告總管理處憑單發入場券 自五月二十六日起至開會期前止在天津本行憑股票填發入場券如股票有不便携來

股票暫停過戶 自四月二十九日起暫停過戶一個月

除此公告外不另發通知書

鹽業銀行董事會啓 二十一年四月廿一日

古力專門牙科醫社啓事

本社對於牙科已歷有年所專治多年一切牙症均能應手痊愈不惟治時毫無痛苦且可預定痊期一經收效更永無返復鑲補奇難牙齒精巧堅固耐久各界惠顧有只牙病鑲補牙齒請到本醫社接洽內有詳章謹此通告 牙醫生張星辰王可止同啓 地址法租界馬家口長春旅館 電話㈢二六五二

國民銀行廣告

凡匯香港，廣州，澳門，中山縣，汕頭，漢口，上海，星加坡，及廣東廣西各鄉。匯價相宜，交收敏捷。

行址法租界 二十六號路 河神四十五號 電話二三七三七

盛錫福帽莊

男女各種草帽特別價廉 提倡國貨

總號設法界大增里南 第一分號天祥市場 第二分號廣樓大街

北甯鐵路管理局通告

為通告事查華洋各商投標及承辦本路材料照章繳納之押欵向係由材料課經辦茲擬自六月一日起上項押欵改由會計處辦理但五月三十一日以前仍由材料課經收其在此次通告以前已經繳過押欵而未經取回者務希將繳過押欵數目及執有收據之號碼限七日內開單報由材料課核對如數目無訛俟將材料交齊或選標已定手續完畢即將押欵發還倘各商對於此次通告逾限不報如有錯誤或糾葛者材料課概不負責再如有以銀行保函代替押欵者亦希來函聲明銀行保函幾封係何號碼照辦統希恐未週知特此通告

中華民國二十一年四月二十九日

北甯鐵路管理局通告 第八六九號

鐵路之設所以運輸貨物便利交通各站服務人員調撥車輛供給貨運本爲應盡之職責乃不肖員司藉此營私圖害商莫此爲甚本局以鐵路營業須臻商業化曾召集商務會議祛除商人與路局之隔閡對於路上服務員司並嚴加訓誡隨時派員密查以期整飭路政肅清積弊近年以來在路各員其能奉公守法潔身自好者固不乏人而不肖員司日久玩生亦不免復萌故態頃據沿綫各商家來談各站仍有需索商家要車無相當應酬費用卽故意拖延之事聞之深堪痛恨除嚴飭各段站車務員司倘再查有此類情事無論何人一律撤懲並分函本路沿綫各商會轉知各商號自車之時要二十四小時內不給人車者得向本局函告以憑查究外恐未週知特此通告

整理海河委員會招商承做永定河南堤廿二號房子涵洞工程廣告

整理海河委員會現擬在廿二號房子附近建築美國總紋鉛鐵管涵洞一座招商投標如有對於此項工程具有經驗者希到天津馬廠道三八七號本會總務處領取圖樣單招標章程暨說明書等同時繳納掛號費五元印刷費五元招標日期定於二十一年五月卅日下午四時截止卅一年五月卅一日上午十時在本會當衆開標特此通告

律師薛萬選事務所

義租界二馬路西首後排四十八號（電話）四〇四八七

瘋癲犀黃虎眼丸

近來瘋症甚夥名醫束手成日無法可治部人終言研究治[illegible]

眼病救星

世人有二目如日月也眼睛有病如不速治日久爲廢人矣余前者患目疾失明三年多用過百方不效幸蒙醫學博士王曜東用家傳秘方藥三十六味炮煉過爐三次裝在罐內封口入地百日取出點大不服[illegible]

天津物華樓金店買告

日租界旭街 交通今已恢復本總店於[illegible]

美業信託

專營一切信託業務代理或保管一切債票及各種股票

……眼由前年出品早已普載各報提倡名揚四海盛行天下治好多人此藥善止瘋迷……病迷心竅胡言亂語不顧廉恥行哭行笑以及多年羊癇瘋不拘晝夜時發時犯久治不愈者可服此藥大有神效每付價五元永遠八折天津宮北德育堂藥店電話五二五九二

……古玩玉器到津與先生商酌製造……君如有眼朦雲翳或形如好眼視物昏花點此水藥……可錯過也永善謹白寓天津南馬路地方法院斜對過偏東路南松善堂……

……號照常營業並在法租界藍牌電車道春和戲園左首設立分店兩處……賜顧諸君隨意惠臨均歡迎……總店電話二〇五二九　分店電話二一局二二三七

……一律克己務請……此奉告

……託公司　(助理)東伯利君　(書記)盧紹君　天津英中街一號

呼蘭河一帶大激戰
黑軍猛撲哈爾濱
王德林部在哈東攻擊日軍
炸毀牡丹江鐵橋

【哈爾濱廿四日專電】此間昨聞砲聲極爲清晰、因呼海路附近馬占山部勢甚雄厚、前夜已與日軍開始激戰、昨夜在相持中、雙方皆無若何進展、哈爾濱以西約六十里地點、亦發生戰爭、戰區難民現正大批來哈、今晨馬占山所部黑軍更於呼海線一帶集結、撲哈爾濱、日軍部令廣瀨某團由水路呼蘭河方面、平松某團由商埠地方面向馬部反攻、拂曉已下總攻擊令、正午呼蘭河一帶雙方正激戰中、王德林部五千名、於昨晚在哈東與日軍激戰、與呼海線呼應、並用地雷炸毀牡丹江鐵橋、破壞隧道內鐵路、以阻日軍東進、據由齊齊哈爾來哈者談、逆軍某部已向李海青所部自衛軍投誠、準備襲擊中東鐵路、因此西部線員工多來哈、至李海青部主力則正向安達方面北進、而集結其兵力於豐樂鎮附近、又熙洽逆軍、已於昨日開抵農安、張海鵬亦率部兩支隊由響門向農安出發、企圖聯合攻擊農安自衛軍、據路透社消息、琿春事態極爲嚴重、聞有義勇軍二千五百人以上現正向「間島」區開進、攻擊琿春、逆軍恐懼攻擊、業已退却、朝鮮軍總司令林大將因事態嚴重、定昨晚由東北返抵漢城、急謀應付、聞日軍先鋒隊、已派往琿春一帶、但氣甚餒、

中東路線
撞車大慘劇
毀車四十輛死百人

【哈爾濱廿四日專電】昨日中東路東部線耶布洛尼加方面之鐵道職工避難列車脫軌、忽與由後方開來之貨車衝突、結果破壞貨車四十輛、死者達一百名、其狀甚慘、

保存文化
賣書還債
不准子孫…
山東柳氏藏書捐圖書館
債權人終歸敗訴

【濟南二十一日通信】河南扶溝人柳堂、字春齋、清季官游齊魯、最喜藏書、舉凡宋元舊刊、時代古書、莫不盡力蒐羅、藏書之盛、歷下無雙、罷官後、卜居西關趵突泉水、地近明湖、擅竹木泉石之勝、所有書籍精裝百餘大箱、臨終遺囑、將書運回原籍、建一圖書館保存、其子孫亦不得隨便處分、顧自柳去世、其兒孫不善事生產、家業日落、不惟未能將書運回原籍、柳之靈柩亦尚流落濟南、不能舉葬、且負債纍纍、

無力償還、

債權者控於濟南地方法院、法院判決、將書籍變價還債、先行假扣押二十四箱、此時柳孫某始憶及其先人遺囑、書籍係捐入圖書館、現縱不能運回河南、亦應就近捐入圖書館、完成其先人志願、遂謁山東省立圖書館長王獻唐、聲明願將所有書籍無條件捐入該館、惟債權者勢索甚力、須圖書館代向法庭交涉、王當赴法院詢問、法院表示案已判決、但只要遺囑屬實、則書籍當然其子孫無處分之權、欠債可另以別產抵還、於是遂先將未扣押之書六十八大箱運入圖書館、尚有數箱亦將運往、其扣押之二十四大箱債權者堅不允讓、地方法院昨日開庭審訊一次、圖書館亦派人出庭、雖尚未判決、但證明遺囑屬實、遺囑明言將書捐入圖書館、債務係其子孫所負、按法不能變更其先人遺囑、當書還債、債權者方面、終將敗訴、圖書館俟將書籍完

全運到

後、即請省政府教育廳與柳氏會同派人點驗、並將呈請中央予以褒獎、其善本書籍封存箱內、外刻「壽松藏書」四字、現尚未點驗、不知內中係藏何書、惟聞有安綠山詩集、係外間稀有佳本、茲將已知書籍姓名錄之於下、舊搨唐國子監石經、欽定全唐文、欽定全唐詩、硃批御旨、石印九匣、粵雅堂叢書、廣雅叢書、欽定七經御案、周易述義、欽定日下書攷、文獻徵存、

到西北去！
中央西北考察團七月出發
預定先往陝甘寧夏

【南京廿四日專電】中央擬組之西北考察團、約定七月出發、決分十組、每組十八人、先赴陝西甘肅寧夏考察、再往晉豫綏遠等省、刻正遴選人才、籌劃經費、

宋子文留滬
辦戰區善後
返京之期臨時展緩

【南京廿四日專電】財政部長宋子文廿三日夜北未返京、據財政部消息、宋以滬戰區善後事務甚多、急須辦理、臨時展期返京、聞將在京滬開完全通車後始返京一行、

東京暗殺案
偵查頗費時日
血盟團的活躍
民間希望公布暗殺案眞相
復古團體的背景

【東京二十三日合衆社電】據合衆社記者所探得之可靠報道、五月十五日犬養毅首相之被暗殺及東京警廳與金融機關之被炸、皆爲海陸軍青年軍官中一小部愛國狂熱者之工作、並不代表海陸軍及負責公民之觀點、據該項報道、五月十五日之事件與去年十月中敗之軍人陰謀及暗殺井上及團琢磨之「血盟團」團員之行動有關、據該項報道、在此項事件背後之事實爲「血盟團」之領袖於數月前組織「血盟團」時、曾與海陸軍之青年軍官成立默契、彼等參加該項愛國

狂熱者之集會

後、漸認淨化國家政治及恢復古代日本爲帝王及國家犧牲自己之理想、非由海陸軍採取直接行動不可、略似五月十五日之暴動於去年十月即行計畫完成、但因西田彼約於犬養被刺同時、被人暗殺、向陸軍省告密、遂致失敗、當時當局曾搜不少關於「血盟」行動之報道、「血盟團」惡計畫全行暴露、遂急速將井上及團琢磨暗殺、實總於審問暗殺井上及團琢磨之凶手二人時、詳悉「血盟團」與海陸軍青年軍官中一小部之關係、此種事實後即轉交海陸軍省、彼等即起始調查、若干青年軍官曾被召審訊、最後陸軍士官學校有學生二人被迫退學、此種發展使「血盟團」團員認爲對政府採行直接行動、應立即採行、故

即刻決定實行

五月十五日之暴動、與此項暴動有關之青年軍官、於轟炸及暗殺事件發生後、立即向當局自首、而如「黑龍會」之「國本社」等較大之復古團體、對此事則毫不知悉、一般認爲較大復古團體之人員、與「血盟團」亦有牽結之可能、但如有此事、亦爲較低人員、並非該團體之領袖人物、故如平沼男爵等人、對五月十五日之行動、事前並不知悉、數百年來、暗殺在日本被認爲政治爭鬪之武器、但犬養之被殺、因凶手立即自首、可證明彼等感覺彼等之行動純由愛國動機所引、故不能認爲彼等因任何個人之主見、始殺犬養、彼等之暗殺犬養、僅因彼等認犬養爲

腐化政治制度

之一象徵、而日本帝國制度應脫離此項腐化之政治制度、至於暗殺井上及團琢磨、亦由於與此同樣之動機、蓋復古者認爲彼等實係資本主義可憎獻制度之代表人物、而該項制度已得到對政府國會制度之管理權、對於五月十五日事件、偵查、無疑的仍將繼續數月之久、同時一部日本民衆之意見、贊成早日將事實公布、因公布後不但可使國內安心、並可使國外之意見不再憂慮、東京讀賣新聞云、「現有一政治陰謀係爲帝國歷史所從來未見者、正在危害帝國之國本、在許多反動的運動之中、其最著者爲法西斯運動、即樞密院副議長平沼氏所主唱、而與樞密院之間情及擁護之、平沼氏近會聲明彼之國本社所發起之反動運動、與意大利之法西斯不同、然吾人不能見其異點之安在、蓋平沼氏之黨反對憲政常執及其他一切政黨、主張確立一種迪克推多、以統制一切國家之機關也、而一大部分輿論竟贊成

此項危險運動

殊爲可駭、反動傾向之抬頭及其得廣大之同情、由於現存各政黨之無能及一般政客之自利、因無疑義、各政黨及其領袖人物不顧國家及人民之幸福、致人民對之漸增怨望、由各政黨之失敗、致造成反動運動、乃當然之因果、吾恐各政黨所餘以爭其生命之時間、已無幾矣、吾人一方贊助眞心擁護憲政主義者、一方不辭警告諸政黨領袖應速幡然改圖、庶國民對政黨之一線信任心或尚可保留耳」、又都之新聞云、「民政黨發表聲明書、指斥法西斯及一切反動的政治傾向、吾人覺民政黨及大部分輿論認現在帝國內抬頭之所謂法西斯主義爲絕對

否認議會政治

之主義、査意大利之法西斯並不主張暴力、彼雖得全國民之擁護、而議會制度依然保持、故認法西斯爲與憲政主義相衝突、實爲錯誤、日本之憲政自明治天皇維新以來而確立、定爲帝國永久之政制、苟有公然懷疑或企圖推翻此國家基礎者、無論其左傾或右傾、當然應予以嚴格之法律制裁、於此有可注意者、某派軍人竟絕對否認帝國議會之存在及其職權、同時不顧帝國憲法所加於陸海軍之限制是誠可異」、

日俄間仍緊張
互不侵犯條約
簽訂不成
日外務省表示無必要
因漁業懸案未解決

【南京二十四日特電】據此間報載、田中大使最近視察「滿洲」回國、向芳澤外相進言、要於「北滿」之日俄關係、此際有講求一種外交手段之必要、前由俄國提議之日俄不侵犯條約締結問題復成注意之焦點、而在外務當局、認爲㈠與訂非戰公約之兩國、更無締結其他不侵犯條約之必要、㈡現當兩國間交涉中之漁業條約等懸案未決之際、無從事政治的條約之必要、表示極無興致之態度、

蔣邀方本仁
常川駐京

【漢口二十四日專電】湖北清鄉促進會主席方本仁、因蔣介石委員長邀其常川駐京、故力辭該會主席、並定日內赴京、

「浩氣長存」
何成濬輓國殤

【漢口廿四日專電】何成濬電駐京辦事處長張心柏、以「浩氣長存」輓抗日陣亡將士、並囑代表赴蘇致祭、

【南京廿三日專電】蔡廷楷定廿八日赴蘇州參加淞滬抗日陣亡將士追悼大會、外傳蔡將主閩說不確、

昌黎
生擒匪首
隊長英勇

【昌黎廿三日通信】本縣城北、山嶺綿亘、胡匪出沒、日昨有匪首名常二者、係鄒山縣人、在北山附近、聚衆成夥、綁票勒贖、本縣公安第二馬隊隊長王(隆康)、與游擊大隊周隊長(金三)聞信、立率隊兵、前往剿辦、雙方激戰多時、該匪等見勢不佳、意欲遠颺、經兩隊長親率所屬、跟蹤追擊、卒以激戰結果、王隊長將匪首常三生擒、並擒其黨羽一名、獲大蓋槍一支、周隊長救回人票郭姓常姓者二名、皆係撫寧縣人、經游擊隊護送回家、周隊長淨得致謝洋八百元、如該兩隊長及公安游擊隊、如此勤於職守、乃餉糈之供給、不能按月籌足、以致數月不能放餉、而使該隊等備受困苦、良爲可惜、

保定
學校秩序
警察維持

【保定廿一日通信】此間志存中學風潮解決後、全體學生、照常上課、惟聞此次煽動風潮、教員與滋事學生范國棟、蓋凱旋等、自被當局驅逐離校、分別輕重、與門開除學籍、及休學處分後、散佈流言、大有捲土重來武力返校之勢、似此執迷不悟、大與校務前途有碍、該管公安第四分局局長王鎭宇、宜事先預防計、除派該局巡官劉培元、率警駐校、並將除名生之姓名、共九十餘人開列清單、呈請公安總局核示、該總局以該革學生、既甚夥、倘任其逗留保垣、難免無生意外、昨特照印名單多份、分發所屬各局所、一體週知、飭令凡檢查旅店時、如遇單開各生、應即勒令出境、以除後患、

全國下半旗
追悼國殤

【北平廿四日特訊】十九路軍定於本月二十八日在蘇州舉行追悼淞滬抗日陣亡將士大會、行政院特通電全國、屆時一律下半旗以表哀悼、平市府奉令後、特轉令所屬、原文如下、案奉行政院皓電內開、第十九路軍定於本月二十八日在蘇州舉行追悼淞滬抗日陣亡將士大會、是日全國應一律下半旗一天、以誌哀悼、仰即飭屬一體遵照、等因、奉此、合行令仰該局遵照、並轉飭所屬一體遵照、此令、

抵貨問題
美貿易會中爭辯

【火奴魯魯廿二日特電】在火埠舉行之全美及太平洋貿易會議第四日、日代表高柳松一郎博士演說中國之抵貨運動、我國駐火埠領事梅景周君即起而駁斥、敘述「中國之抵貨、非政府所指示、乃人民之自由行動、謂中國之教科書鼓吹排日、亦不確實」、日代表高柳更於六號午後之會議、發表意見書、堅持抵貨與政府有關係、

日本農業學生無出路
企圖來東北
二百校長大開會議

【東京二十四日特電】日本全國農業學校校長最近在東京農業大學舉行會議、到各府縣及朝鮮北海道各農學校長約二百五十餘名、議決向當局建議、因使農業學校學生向滿蒙進行活動、建議方法如下、㈠在全國農業學校畢業生中遴選希望移住滿蒙者、於適當地方設立特別教育機關、㈡於滿蒙適當地方特設現地教育機關、㈢因使各種有關滿蒙情形、多致力於展覽滿蒙之影片宣傳品及公開講演、㈣使各農學校與新設教育機關密切聯絡、㈤對於農業學校校長及職員赴滿蒙視察、予以便利、

鄂罷課潮中
沈士遠就職
何成濬主接收罷課各校
教廳職員已委定

【漢口二十四日專電】鄂教廳長沈士遠二十三日補行宣誓、夏斗寅何成濬監誓、夏訓詞云、「國難當前、教育尤爲重要、望秉承中央意旨辦理」、何訓詞云「鄂省教育、尙望省府方面毅然負責整理、罷課各校不恢復原狀者、派人接收」、沈答詞云「當本教育方針努力工作」、沈已委定秘書沈祖德萬君默、第一科科長綦繼會、第二科科長陳錫春、第三科科長由該科第一股股長升任、第四科科長程志雄、沈今日宣誓時、省委孫繩亦補行宣誓、

陽原
可憐小民
慘遭奇禍

【陽原二十日通信】陽原匪患之流毒、種種情形、屢誌本報、今者更遭慘劫、二馬坊辛莊等村、綁案疊出、井兒溝李功等十數戶房間、且被焚燬、其他搶掠路劫之事、屢有發現、嗣後異想天開、更向各村要款、甘村八百、彼村五千、弄得鄉民東躲西避、無法安居、響水溝八馬坊等十餘村人民、多移城避居、直接間接之損失、殆難勝計、匪既滅風十足、地方之宵小之徒、羣起效尤、致匪愈衆愈衆、求發財者有之、挾嫌報復者亦有之、職是之故、共歎之多寡、不在其村或該戶財力如何、祗要其人與匪有仇、即可以爲難、東鄉某村、某某村、處此水深火熱之中、痛苦不堪言狀矣、公安隊剿擊匪形、擊斃匪首仲等二名、死傷張某祥一名、此係以前之大概情形、刻新縣長張肇氏、已接篆視事、謂必當肅清其患、即將大舉剿捕、安良善、現鄉民均欣然有喜色、

灤縣
一羣難民
沿街乞討

【灤縣廿二日通信】廿日由遼寧運來大批難民數百人、在灤縣車站下車、露宿站台南北、男婦老幼、狀極可憐、今日有難民青年少婦十數人、頭戴草帽、身著藍布褲褂、足登飛花破鞋、午前在城內挨戶乞討、口操湖北聲音、及下午四時許、該十數難婦、行至城南廿里某莊、由東頭進街、故作滑稽狀態、意圖招人觀覽、果然轟動鄉間父老、少見多怪、一時觀衆羣集、人山人海、

日教科書
將列入僞國
看你如何措詞

【東京二十四日特電】此間報載、日文部省圖書局編修科預定改訂來年度之小學教師用地理教科書及高等小學一年用地理教科書、其目錄中均含有「滿洲國」一項、該局對於教科書上如何辦理、正在研究、大旨擬不合政治的意味、單於記述事實之態度下、於地理教科書列入共和國執政政府、首都新京等、取承認獨立文字之形式、又地理圖上邊境加劃國境線、並詳記「滿洲」之產業狀態、又於歷史、因認爲無庸詳述僞國與日本之政治的關係、單記述「滿洲」事變之原因經過及僞國之現狀等、俟此項原稿擬就後、將先開會審查、更與外務當局接洽、又對於請求圖書局檢定之中等學校教科書、關於僞國之記述、亦擬以愼重態度審查、

讀者來信

報紙原是社會公器。吾人忝爲民衆喉舌。益應愛讀庸報諸君需要。議以寶貴篇幅。刊布讀者投函。願諸君評述最新之事實。申說貫擊之意見。凡事涉社會公益及有關人羣公道者。苟爲法令所許公開。一律樂爲露布於此。

循環式的文明進化

庸報主筆惠鑒、人類的進化、哲學家原有幾種說數、一是漸進的、一是螺旋式的、一是循環式的、三說到底何者爲是、尙沒有人能肯定、在原人時代、穴居野處、婚姻制度、未曾產生、男女雜交、禽獸無異、後來文明進步一些、即把婚姻制度嚴格一些、近據報載維也納有女子八十人、在比沙拉亞之派特倫尼亞附近山中、舉行其秘密禮儀、此種禮儀、係一種新教派、自稱爲「天眞爛漫者」、好一個「天眞爛漫」的名詞、我國自歐風東漸、文化日進、至於近日、大有一日千里之勢、例如女子、大抵坦胸露臂、緊衣短褲、完全表現其肉感之豐富、曲綫之優美、甚至男女同浴不以爲異、惟尙穿浴衣、未盡赤裸、乃於天眞爛漫之中、尙有一些矯揉造作之意、如使再文明一些、再進步一些、必定與原人時代相同、故最「天眞爛漫」的、莫過於原人時代、文明進化的歷程、確爲循環式、此事可作一證、屈潤身、廿四日、

我戀着一位不容我戀的人

庸報主筆大鑒、眞與善、是躲避在虛僞和獰笑的背後的、向何處探尋、美和愛、是蘊藏於幻想與夢境的當中的、往何處追求、和平與幸福、是潛伏在戰爭和痛苦的裏面的、從何處領取、我們勿必煩惱而奢望着、朋友、須知、在我人腦海中心田內、所浮動着熱烈烈地的期待和企盼、…那是最殘忍的騙子、最慘酷的暴君啊、我更想、現在既遭逢到這樣的社會、這樣的人羣…先生、你莫笑我、我是正熱戀一位在世俗上不容我戀愛的人、我打破環境呢、還是犧牲我的一生呢、我憧憬着、請先生給我一個解答、慕惠、廿四日、天津、

「落花風雨濕黃昏！」

庸報主筆大鑒、拙作「追悼十九路軍陣亡將士」詩一首、聊以寄懷、詩云、「江灣猶記食橫戈、忍向吳淞嘆逝波、料得英靈憂國念、泉台應恐淚滂沱、落花風雨濕黃昏、父老靈祭有淚痕、一死動名泰山重、聊憑卮酒弔忠魂」望先生發表、以誌悼念十九路陣亡將士者、喻憐鶴、二十四日、

劉孟揚辭職是氣節過人

庸報主筆大鑒、閱二十二日讀者來信、對於劉孟揚辭職的批評、認爲是小題大做、輕率負氣等語、雖然是春秋責備賢者之義、以拙見看來、可以說是先生氣節過人、大公無我、所謂不膚撓、不目逃、思以一毫挫於人、若撻之於市朝、寧可自去、而不顧賞人、所以先生之負氣、正先生之見道之處、嚴王道、二十三日、

天津春合體育用品製造廠
出品　足籃隊球、運動靴鞋、各類球網、球拍木棒、鐵餅標槍、背心體褲、
營業部、南開中學大街　電話總局二二零五
函售部、南開南華路口　電報掛號三三零五

律師李懷亮啓事
鄙人自辭去最高法院庭長後在平津兩處執行律師職務
接洽地點　北平西四巡捕廳胡同三十二號電話西局一三四八號
天津現移英租界十七號路五十六號電話南局三五八五號

牙病除根　本院專治口腔奇症專鑲各種義齒附設小兒脫齒診察部　法界綠牌電車道東亞醫院旁電話三二六七七鴻典牙科醫院啓

啓新洋灰公司　馬牌洋灰
國產老牌　現貨充足
附屬出品　花磚方磚
總事務所　天津法租界海大道
電話　(三)三〇九一　(三)一四九七　(三)三六二四

各顏料店各雜貨店各工廠公鑒　敝公司經理德國上等醋酸、蓚酸、甘油、衛生球、衛生面等、各種軍衣洋服鈕扣、繪圖釘等美國名廠各種油漆、磁漆顏色齊全如蒙訂購無任歡迎
天玉順公司謹啓
地址英租界中街　電話三零四七七　三一二七四

天津唯一唱機公司
經理蓓開勝利大中華開明各大公司唱片唱機價廉物美
天津隆記商行獨家經理
地址　總行天津法界廿六號路　分行北平王府井大街　電話二局三八五四　東局一八五九

大隆洋行
印度綢緞莊
▲英界中街二七四號▼
▲電話三一六六九號▼
本行新到印花印度綢紗及絲絨等色地花樣美麗貨高價廉

啓者本行專售歐美名廠各種金銀手表懷表鑽石表琺瑯表等種類甚多不及盡載如蒙賜顧無任歡迎
德商克隆洋行
天津英界中街南頭
電話三〇九八九號

希臘將有新政變？

維尼西洛斯或被迫樹立獨裁政體

首都情形極爲嚴重

【雅典廿三日合衆社電】今日此間各官廳均有軍隊把守、情形頗似老希臘政治家維尼西洛斯總理在內閣辭職之後、或被迫宣布獨裁政體、目前全城各要衢均駐有軍隊、維尼西洛斯總理將或退隱、但多數人認爲彼將再樹立獨裁政體云、

【雅典廿三日無線電】希臘時局在星期日已有進益、郵局職員因當局擬將罷工者交軍事裁判、故極恐慌、現已一律復工、希總理維尼西洛斯昨日在議會中宣言、聲明辭職、並忠告本國政界、採用與威馬爾憲法同類之條欵、按德憲法規定、當國家處於危急時期、政府能停止某種權利與自由、總統關於組織新閣問題、已曾與參衆兩院議長並政治首領曹達尼司會商、公共預料、將來新總揆非共和協會首領、即國民共和黨首領、

伊查普逝世

英國船舶大王

因心臟病・享年八十　生平注意遠東問題

【孟德卡羅二十三日路透社電】英國船舶大王伊查普爵士本日在其遊艇羅沃爾號上、突以心臟病逝世、享年八十歲、

【巴黎二十三日合衆社電】英國最著名經濟家及財政家伊查普爵士、今日在其私人遊艇中駛至孟德卡羅外之海面上、突以心臟病逝世、伊氏臥病已久、此爲其致死之原因、現年八十歲、按伊查普爵士生於弗法夏省之阿布羅地方、幼時在該處受教育、後又在依爾斯讀書、一八七四年赴印度爲印督之立法行政院委員、彼在印度各種活動中有長期及聲譽卓越之服務、及一九〇二年、留居中國一年、曾於上海爲英國特派專員代表英國與中國簽訂一新商約、甚至在其死時、仍極注意印度、海峽殖民地及中日兩國之事務、伊查普爵士在其一生卓越之事業中、曾任多數英政府之專使、協助解決貨幣、勞工、商務、食物、國防及國際問題、彼對於印度及遠東之注意、從未稍懈云、

普特南夫人

不再繼續橫斷大西洋之飛行

【倫敦二十三日合衆社電】美國女飛行家普特南夫人自紐約飛抵倫敦後、今日聲稱、伊不擬再繼續橫斷大西洋之飛行、普特南夫人今日爲新聞記者協會茶話會之貴客、伊在其述說單身橫斷大西洋飛行之演說中、聲稱當歐戰期間尚務航空成立之時、伊希望再飛越大西洋云、伊在大西洋面上、業已飛行兩次、「予之飛行對於航空哲學無何幫助、僅爲個人之勝利、因予相信能作此種飛行、現時予已實現廿種希望、予夫將不允予再作純粹之飛行努力」、普特南夫人現爲倫敦崇拜之偶像、伊收到之全世界賀電極多、伊擬在最近將來暫留倫敦、但伊今日宣稱、急欲返紐約與其夫會晤云、

冠於全球

土國人民負担

月入美金三百・須納稅四成餘

【斯丹堡爾廿三日電】依照土政府一九三二年預算案、土國人民凡每月有超過等於美金三百元之收入者、須以其百分之四十三納交政府、無論何人、一律待遇、即最小之收入亦須納百分之三十、如是土國之依薪水爲活之人民將爲世界上納稅最重者云、

俄鐵鋼產額

不及預定之數

【莫斯科廿二日電】蘇俄五年計畫中之本年度鐵鋼產額、原定製鐵一千二百萬噸、鋼一千四百五十萬噸、最近雖如計畫進行、遂至不得已廢棄去年度對於目標製鐵八百二十萬噸實產額四百七十萬噸、鋼塊則於目標八百八十萬噸、實產額五百萬噸、因此本年度之生產計畫以製鐵九百萬噸、鋼塊九百五十萬噸爲目標、業經發表、查蘇俄製鐵及鋼之增產、觀於最近在烏拉爾西比利亞等地添設工場、可以窺見云、

法西斯派

在各國勢力

【柏林二十三日電】國民社會主義（即法西斯主義）在德國境外、已獲得相當地位、丹麥與瑞典之國民社會黨、已早成立、至於捷克斯拉夫方面、國民社會黨亦有若干勢力、而尤以各德語邊境地方爲最、現在擴張至荷蘭與菲布喀尼司特傳來消息云波蘭與羅馬尼亞國內國民社會主義運動、瀰於全國、羅馬尼亞之國民社會黨機關、已於上星期四日設立於京城、由議員巴塔尼司庫氏爲首領、黨員現有數千名、波蘭方面國民社會黨亦已成立、黨員均屬國民勞工黨份子、據最近報告、該黨近開一秘密會議、全部國民勞工黨左派、已決全體加入波蘭國民社會黨云、

俄與阿富汗

訂郵電合同

阿政府特設郵電管理部

【開布爾二十三日電】蘇聯與阿富汗政府代表、近於此間簽訂一郵電合同、此爲阿富汗加入郵政組合後與他國訂立之第一次、此後不僅蘇聯與阿富汗兩國間之郵件電報可以交互往來、其他國家與阿富汗之間亦可經由蘇聯傳達郵件電報、是則歐洲至印度間之消息往來、將便利不少也、阿富汗政府已下令特設一郵電管理部、專司此事之發展進行、

蘇俄利用航空

助進生產

在農業用途極廣

【莫斯科廿三日塔斯社電】蘇聯之提倡航空事業、不僅爲便利交通、且用以助進經濟生產、在農業上飛機之用途亦廣、主要者爲殺除用野森林間之蝗蟲及其他害蟲、在戈班、達哥斯坦、塔其克斯坦及伏爾加下流等處之沼澤區域、車輛不能深入、以飛機散佈藥物攻擊蝗蟲巢穴、收效極佳、蘇聯政府最早用飛機以助農事、在一九二八年、該年有飛機六架於二二、〇〇〇公頃地面用化學藥物攻擊蝗蟲、至一九三一年、則已有飛機六十七架、在二五〇、〇〇〇公頃之地面、從事此項工作、在本年則將有飛機二百五十架、於二、五〇〇、〇〇〇公頃地面上從事此項工作、飛機在農業上亦可用以散布種子、在漁獵等業則可用以偵察魚類、魚類之踪跡去向、自一九二九年始、蘇聯亦以飛機載運魚卵至烏拉爾及裏海一帶散布、使之繁殖、北方岸面及裏海之捕魚約者、亦常需飛機之助、民用飛機尚有一大用途、即可以觀察測量水洲、叢林及山岡等人跡不到之地、在一九二九年、此種地方被測量者、約數千公頃、至一九三一年、則已增至一千萬公頃、有一航空攝影托辣斯、專司是項工作、此外飛機尚可用以散布化學藥物掃除蚊蠅、防止瘧疾、自歐洲港口經喀拉海駛入西伯利亞各河之商輪亦須飛機領導、以免中途失事、

〇〇〇〇〇〇

比新閣組成

黎肯仍任總理閣員有更動

【布魯捨爾廿三日合衆社電】比利時總理黎肯氏新內閣、今日已組成、繼續彼於前數日辭職之內閣、但於新內閣中、有數閣員更動、前黎肯內閣之辭職、係因比利時大學用福里米斯言語之糾紛問題、

維克托牌 VICTOR 各種出品

愛克司光機

醫科用具：醫士所用小號及醫院所用專門機器作全部診斷及深電療之用

牙科用具：CDX式不觸電保險牙科愛克司光機

柯立居氏球管

各種應用材料：軟片裝片架映光版濾讀材料暗房材料顯影材料洗片水櫃牙科用軟片儲存箱等

電療器具及醫用特別材料

高週波電療機　內科透熱　外科透熱　發波電機　鍛練肌肉機

震動按摩機　治療用桌　柴因氏眼科用吸鐵　炎症器具　紫外光人工太陽燈　氣冷式　水冷式

輻光發熱燈　白熾　紅熾　水療器具　電熱褥　烘熱器　嬰孩烘暖器

各種材料　電療用全副材料如透熱機低壓直電及交電之電極紫外光治療用之水晶零件等

電流心動寫器：維克托機器對於人身電流之增幅方法與無線電增幅相同製造精巧光有異常高度之感覺力

美國奇異愛克司光聯合公司

即前維克托愛克司光公司

中國總經理處

美商慎昌洋行

上海及外埠

金城銀行

貨棧

堆存貨物手續簡便

一有特約貿易公司代理米麵花紗

一有特約輪駁公司儘先運輸貨物

一有特約保險公司隨到隨時承保

一有米麵公會市場設在本棧院內

承做押欵利息克己

電話三三六四五

上海銀行

地址法租界八號路

◎春光明媚◎

特備有旅行支票攜帶輕便各埠通用爲旅客便利起見

◎正好旅行◎

電話三局〇二三〇五四七四

天津浙江興業銀行

特在英租界二號路三號路轉角

自建洋灰鋼骨貨棧

津海關對過

存放各種貨物

棧租特別低廉

附設河壩分理處專爲便利貨主

就近接洽貨物押款

並收各種存欵代售關金兌換券

電話二三八二七二二〇七六八

天津中原商業儲蓄銀行啓

本總分行自十日起（星期二）恢復舊定營業時間

商業部　上午十時起至下午四時止　星期六亦同　星期日休息

儲蓄部　上午十時起至下午八時止　星期六亦同　星期日下午一時起至八時止

地「總行…日租界福島街　分行…法租界華中路

電話　二三四六三　三一九二三

中南銀行

資本總額二千萬元實收七百五十萬元各項公積金一百十六萬餘元　總行上海分行天津漢口廈門南京北平其他國內外各埠均有通匯　營業辦理商業銀行一切業務天津行址英中街四十八號電話南局一六三〇　三三〇　九十八　八十三民

在中南銀行鈔票行爲公開辦理起見特由鹽業金城大陸及本行

公共負責設立四行準備庫專辦保管鈔票準備金及發行兌現事項凡持票人除向下列各地四銀行準備庫直接兌現外並得向各地鹽業金城大陸及本行隨時兌現上海準備總庫四川路六十八號虹口北四川路四十號漢口分庫　北平

天津分庫英中街六十七號宮北大街　北平分庫東交民巷

街四十五號

馬大樓

北洋保商銀行

營業要目

存款放款　各種儲蓄　發行紙幣

行址法租界中街　辦事處子街東口

保障穩妥的……儲蓄部

何在

交通銀行儲蓄部

天津法租界四號路

電話三局一八六八

中國銀行

竭誠爲社會服務

努力謀顧客便利

天津中國農工銀行

行址　法租界中街五十五號

電話　三二一六　三二八九一　三二七八五

各種存欵息金優厚　押匯匯兌

收交欵起

儲蓄部　定期活期存欵　利息優厚

各種放欵利息輕微　貼現信託

手續簡便

發行部　大洋券輔幣券　隨時兌現

各分支行址　北平上海南京唐山杭州漢口長沙

北平上海南京唐山杭州漢口長沙定

天津估衣街西口

敦慶隆

綢緞　嗶嘰　夏布　麻紗

各種　夏季　衣料　到齊

賤

大減價

五月十一日起展期三星期

哈德森牌

●精美之座車●

欲購最精美如意之座車者請認明如下圖之「哈德森牌」保能得美滿之結果因此車處處優美堂皇富麗超羣絕倫唯一可靠且在歐洲汽車競賽會曾得首獎之榮譽請一試用或問詢用戶便知所言不謬也

精緻優美

敏捷適意

天津德昌貿易公司

住址・義租界十五號路（即五馬路西口）六十一號

電話四署三四八號

印度綢緞莊

布路洋行

開設天津英租界中街花園南二四八號

電話三局三一七二號

本烟裝璜名貴氣味芬芳爲上等國貨茲值提倡國貨最重要時期

供給一切工業應用及馬達電力之電流

津天寶金店 洋鐵工藝。美術精細。貨價不合。隨意退換 店址馬路 五六〇 七〇 四三 店址 西門對面 一〇 一八

律師馬光麟受任倪君光裕聘爲常年法律顧問通告
茲啓者本律師受倪君光裕聘爲常年法律顧問除特約事務外凡關於倪君身體名譽財產一切法益如有不法之侵害者本律師應依法予以保障特此通告

律師馬光麟代倪光裕與徐氏脫離夫妾關係緊要聲明
茲有倪光裕聲稱現因侍妾徐氏彼此意見不合難以同居經親友調處雙方同意情願離異除另立有字據外委託代爲登報聲明自登報之日起光裕與徐氏即永遠脫離夫妾關係等情前來特此代爲登報聲明此啓
本事務所 河北三馬路心田東里三號 電話六局二一五號

姑蘇鼎來香野味坊
開設天津法租界馬家樓吉祥里 電話三三五九六
京莊紹酒 家常食堂 五香燻烤 各種野味

樂仁堂
樂家老藥舖廣告
吾樂氏自清康熙壬午於北平開設同仁堂以來所售各種丸散膏丹湯劑飲片按症服藥無不效驗如神三百年來深博海內外光顧諸君極口所稱道本堂主人仰承遺緒設樂仁堂於津埠凡選材製造無不精益求精用符先人濟世之心俾垂久遠利之厚薄非所計也 賜顧諸君請察察焉再外埠函購備極歡迎本堂分門丸散價目表及郵遞簡章函索即寄不取郵費
地址天津 法租界梨棧大街 估衣街東口路北 樂仁堂謹啓 電話 三〇七二四 二〇一四四

大宗新貨又到
各色新穎久洗不變 狄士綢
全色加重 四川綢
月光老牌 花素蔴紗
北平全色 高麗布
益昌祥綢緞店
一律大減價
地址 英租界海大道小白樓 電話三局二三〇六

哈哈 文利號鮮菓莊
又開一家電製冰攪凌刨冰舖 誰家開的呢法界天祥市場後門
今將左首門面修理工竣特備雅座
新添電製冰攪凌刨冰 汽水洋酒 牛奶咖啡 凍子果酪 西洋糕點 糖果餅乾
另備冰攪凌外送每桶一元
到鮮菓部電話三局一〇二九 新荔枝冷食部電話二六〇四
現已賣貨一角起碼不收小費

生丹
完全國貨 得之則生
救時良藥 人人必備
熱烈分子提倡國貨可以救國 常服生丹預防百病可以強身
辦公時口含生丹 頭目清爽
晨起時口含生丹 精神百倍
臨睡時口含生丹 口中不臭
飲酒時口含生丹 可以不醉
出外時口含生丹 可充飢氣
屯食時口含生丹 可助消化
舟車中口含生丹 不致頭暈
社交時口含生丹 口中清香
愛國人士須服生丹 愛國商店尤須經售生丹
上海九福公司總發行 各藥房商店均有出售
總批發處天津鍋店街中西大藥房電話二局〇九七三

津市新聞

整理海河工程完竣
擬再開挖清水引河一道
高鏡瑩談工程進行經過

本市海河整理委員會北倉一帶之工程，已次第完竣，該會工務處處長高鏡瑩昨對記者談稱，整理海河委員會之主旨，係專辦海河治標工程事宜，該治標工程，在屈家店附近築一操縱機關，分洩永定河及北運河水盛漲之一部份，使入淀北窪澱之地，俟水中携帶泥沙沉澱後，再將積水，由蘆新河附近之洩水閘洩出，經金鐘河以入海，本會之唯一工作，即係設計修築該各項閘工堤工等，至於海河疏濬工程，另有專局職司其事，而非在本會範圍之內，本會雖於十七年十月間成立，然因以種種原因，工程未能進行者二年有餘，自十九年冬，王主席主持會務以來，先行改組內部，并訂立工程進行程序表，督催依限完成計劃，又與財政部商定將海河工程公債發行，是以各項工程，得以積極進行，自二十年二月十九日船閘開工後，至本月十四日節制閘竣工止，十三月之間，計完成三十萬元之船閘一座，四十萬元之進水閘一座，四十萬元之節制閘一座，十五萬元之洩水閘一座，七萬餘元之洋灰橋一座，及二十段堤工，共計土方三百五十四萬立方公尺，現時原計劃規定之各項工程，皆已次第完竣，本年伏汛即可實行放水，又本會擬在淀北區域西南隅，與北河之間，開挖清水引河一道，由南倉附近流入北河，并在河口修築引水閘一座，使在放淤區域沉澱後之清水之一部份，回歸海河，俾海河水量增加，以利航務，該項工程，現正在設計中、

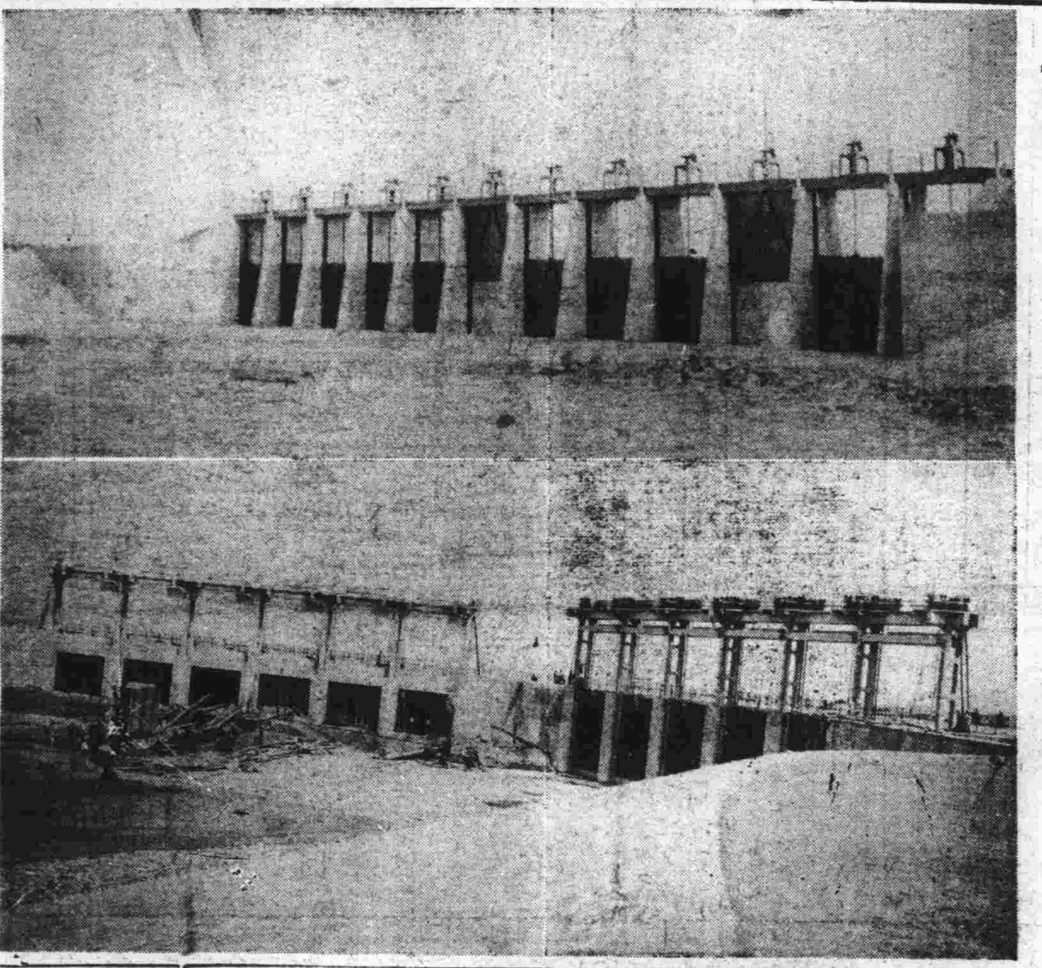

左圖 上爲蘆新河之洩水閘下爲屈家店之節制閘及進水閘

南市商民再請補捐免罰
街公所聯名請區長轉市府

南市一區六所各商、因津變拖欠房鋪捐三個月、財局捐務股通知照補，並擬按章處罰，各商以災劫餘生，欠捐實非故意，特函第一自治區轉函財政局，懇准照補免罰，惟此函發出後，第一區迄今未得財局覆函，而捐務股之催納罰捐，反日形緊迫，各該商因怵實不堪，昨特由一區六所八個街公所聯名，再函第一區區長王墨林，請迅速轉呈市政府，轉令財政局，准予免罰，以恤商艱，原函云、敬啓者，爲再陳捐稅受罰，無力應付，懇請詳呈市府，免予恩罰，以恤商艱事，竊因去年南市遭遇兵變，地方損失最鉅，前曾一再請求減捐，孰料蒙財政局長不但分文未減，對於房鋪花捐，均令處罰，實屬有礙于生計，查當匪變之時，三月光景，人民流離，均未開門營業，理應體念民瘼，對於南市各捐，一律豁免，嗣聞軍實浩繁，未便照准，亦屬實情，惟科罰一節，在太平時代，所有欠捐規定罰則，原爲預防玩忽稅務而設，街長等安敢瀆，今次欠捐，並非人民寡心，照章課罰，雖當頭，更非玩忽可比，或如所稱及，萬一因罰金影伊等攜入租界，南市商戶，何能保存，事關地方興衰，不敢緘默，爲此再行代爲籲請迅予轉呈市政府，凡南市欒戶花捐，准予分期補繳，一律免罰，房鋪欠捐，如能短期補清，亦請免罰，俾蒙衛允，不僅積案清結，萬民莫不感戴矣，以上緣由，是否有當，敬請賣區長恩予詳呈，實爲公感、

奸商之肉不足食
日糖充斥津市
四月份進口超出十一萬担

據可靠方面消息、上年度糖類進口統計，其來源於日本者，爲數竟佔百分之五四·九八、計達三十七萬八千三百担之多，中以八月間爲最旺，進口量幾達二十萬担，至九月因東北事件爆發，遂微縮減，十月本市民衆抵貨熱烈，日糖進口量減至五萬担，惟一般奸商反認有利可圖，十一月初，進口乃復增、旋以津變，故十二月進口量僅二萬餘担，本年抵貨運動，時作時輟，且辦法每欠週密，奸商更得乘隙活動，大批日糖，因以充斥市上，僅四月份之進口量，已超出十一担，本月或仍過之，有直追去年八九兩月紀錄而上之勢，嗚呼，津奸商，誠罪不容誅云、

○　○　○

國有路工代表
工聯開會歡迎
希望全國工友團結救國

工聯會於昨日(廿四)下午三時，在該會禮堂歡迎全國鐵路工會代表，到廿四個工會代表七十餘人，維持隊四十餘人，全國鐵路代表到廿餘人，主席張路參觀團團員廿餘人，津浦鐵廣興，紀錄陶子明，開會如儀後、由主席致開會辭，略謂、全國鐵路代表，在津開會，未得派人招待，深爲抱歉，今日歡迎諸位將士、謹以十二萬分之熱情，表示歡迎慰勞之意，并望對鄉務罷工，予以實力援助云云，次由鐵路代表孫昌義致答辭，略謂、我們工作，尚未實現，今蒙歡迎，深爲慚愧，最後詳述鐵路聯席會議之經過，與開會之情形、及重要議決案，希望全國工友、團結一致，抗日救國，監督政府，無論何人，苟辱國喪權，或摧殘工運，全國工友，決誓死與之奮鬥云云，後有電話工會吳鍚三，邵同軒，穆如池，鐵路代表李振山，楊德久，及各工會代表二十餘人相繼演說，大意皆表示全國工友，一致反對黨派，竭全力援助鄉務罷工等語，最後茶點攝影散會，

宮南北夜市准試辦
核議結果並無妨碍

第一自治區區長等、爲繁榮市面計，擬在宮南北一帶，闢設夜市，經具呈市府，令飭社會公安兩局與一區四所會核去後，社公兩局，經兩次詳核，並一度測量路面，認爲並無妨碍，如能努力從事，尚能收獲相當效果，業經呈復，市府決准予試辦，指令一二日內可發，該開捐務處擬照日租界夜市之成例，按月抽收重捐，以裕收入，果爾則與提倡夜市之本旨相反，商民是否從命，尚成問題云、

杜絕仇貨
救聯會請商會轉知各日貨商

本市救國聯合會，昨函請市商會，轉知在會各日貨行商，嚴厲杜絕仇貨，文云，逕啓者，頃准北平民衆救國會代電內開，東鄰專橫與我國交易生存，如永遠經濟絕交，足制日人死命，近聞天津仍有大批日貨進口，並有無恥奸商暗爲銷售，實足令人髮指，請速設法阻止，以絕來源，而資抵制，特此電陳，並希見復，等因，查奸商批銷仇貨，惟利是圖，不顧國難，深堪痛恨，除由敝會函復北平民衆救國會予以贊助外，相應函請貴會查照，轉知在會各日貨行商，嚴厲杜絕仇貨，勿再批銷，以絕來源，而資抵制云、

駐津日軍
又定期演習

日本駐津軍司令部，所屬步騎各隊，定於本月二十七日午前八時，至午後三時半，在八里台，李濟莊，王樂莊，高家店窯園頭，後道口，小莊子，倪黃莊，人任莊，黑牛城，佟樓等處實施行軍，及作戰演習，經該軍部昨照會本市公安局，並由公安局即時轉令各區所知照，並飭通知市民云，

第一自治區居民
請暫緩換門牌
遭匪變無力納門牌費

本市門牌費，業已開始徵收，惟一區六所一般商民住戶，因該地當津變要衝，元氣未復，對此項負担，實無力繳納，昨特由該所街公所，函請第一自治區，轉呈市府，緩期辦理，原函稱，敬啓者，近各警所警察，挨戶收歛門牌費欵，每戶索洋六角五分，本街商民住戶，紛向街公所聲請制止，街長等因事關公益，未便緘然，查前年軍閥時代，每藉更換門牌，以圖厚利，今我政府，咸屬廉潔，決非貪污者比，且調查戶口，令爲自治機關應負專責，每區每坊，均已粘貼完竣，辦法極爲清楚，將來實行自治，即可依據自治區域爲劃一之門戶，絕無絲毫窒礙，今公安局再立門牌，倘如各行其事，以一戶而有兩門牌，是非混淆，必使民間反生許多不便，且津市自去年遭匪變，人民生計維艱，即或應當舉行，亦宜協商劃一辦法，不使事出兩歧，更當節省價目，減輕人民負担，最善者莫如暫且以紙代替，俟地方稍見恢復，再行更換，鐵磁均可，街長等以民衆要求，又難拒卻，惟恐思慮不週，特爲函請區長，請將以上情形，上呈市政府，緩期節省劃一辦理，以恤民艱，而順輿情，實爲公德兩便，

據函更正

逕啓者、五月二十四日各報本埠新聞欄登載天津扶輪中學一則，查與事實不符，本部爲學生學業起見，派本人到校維持，以期早日恢復常態，至所云黃校長一節，是否事實，本人無法證明，但學生此次舉動，實使本部失望，特此聲明，並請更正爲荷，此致庸報館，王覺謹啓 五月二十四日、

扶輪中學
教員多請假
王覺未到校

扶輪中學、自部派王覺維持校務消息傳出後，學生方面，堅持拒絕，電京鐵道部，速委正式校長，昨日並致全體教職員函，詳述拒絕王覺之意義，並請予以援助，俾竟厥功等語，但教職員十五六人，突於昨日一齊請假，原因不明，同時該校學生自治會，亦發出佈告，通知同學，大意謂，教職員雖不上課，亦須到校自修，不能荒廢學業，庶不致失掉此次運動之意義，校內秩序極佳，王覺並未到校云、

背夫改嫁
彼處徒刑
不服上訴

周懷武、年卅歲，河北交河縣人，邢玉棟，三十七歲，良鄉縣人，住本市河北，當廚役爲生，周賈氏，四十二歲，住新大路南頭何家園子，因邢玉棟於去年四月間，與周懷武之妻姘度，因口角爭吵歸警，會一度經檢察處予以不起訴處分，同年六月間，邢玉棟又乘周懷武回交河縣原籍之時，私托不知情之田洛萬王連城爲媒，與周賈氏結婚，作爲正式夫婦，在本市河北崑緯路賃房同居，至今年三月十五日，周懷武來津，訪悉前情，報警將邢玉棟抓獲，周賈氏乘間逃跑無蹤，嗣經地方法院刑庭判處邢玉棟及周賈氏有期徒刑三個月，昨(廿四日)周賈氏因不服第一審判決，向河北高等法院提起上訴，

張傻子得到最後勝利
輪姦罪刑撤消
何潘氏供詞前後不一
最高法院發回更審結果

張傻子、現年二十九歲，香河縣人，住本市慶元里，在西開賣鮮貨爲生，何金起，年四十三歲，青縣人，在津拉車爲生，其妻何潘氏，年三十歲，日往皮作坊縫皮子，幫同度日，有同處作工之張姓婦人，稱與伊謀事，充當老媽，每月可得工資十餘元，何潘氏信以爲眞，遂跟伊回家，間住兩日，見無頭緒，即想回去，張姓婦人即邀人看守，不許出門，張傻子詭稱張姓婦人之弟，前往與何潘氏同居一室，强迫成姦，午夜走去，復又放一姚姓男子入室，亦將該氏強姦，如是者兩三日，張傻子又起意誘拐，詭稱該氏爲其友楊文元之妻，擬送往大連找其男人，於是將何潘氏誘至本埠大連輪船碼頭，遇警盤詰，何潘氏吐露實情，即將張傻子抓獲，傳同何金起，一併解送地方法院訊辦，幾經偵訊屬實，輪姦部分，判處張傻子與姚姓男子各有期徒刑九年，張傻子意圖營利誘拐婦女部分，處有期徒刑三年，執行刑期十年，此係民國十九年八月廿日判決，張傻子不服，上訴高等法院，經高等法院於二十年一月十五日駁回上訴，張傻子對第二審仍不服，復上訴最高法院，旋據最高法院判決，將輪姦罪刑及刑之執行部分撤銷，發回河北高等法院更爲審判，昨該法院開審，因何潘氏供詞前後不一，遂判決張傻子關於輪姦罪刑，及刑之執行部分撤銷，輪姦之部分無罪，

救苦金丹 馮氏新聞
海龍膏等癮及鴉片烟癮輕者一付(用十天)重者三付(用兩星期)均能斷癮除根不吐不瀉痛苦毫無且飲食驟增精神煥發每付只收回藥本一元寄費加一本堂出售此丹已歷六十五年非似市上藉廣告行假欺騙錢財人者可比

溫氏婦科膏 專治婦女經血不調 一元
峻芝堂 馮 法租界天祥市場二層樓

根治花柳淋病 西醫趙公尚
特備歐美新藥及各種電療器 專治花柳各病行醫多年手術敏捷無論何種毒症均按科學最快療法能使患者絲毫不受痛苦而得安痊病根永無後患取費廉
門診上午九時至下午七時(地址)法租界廿五號路中原公司北首馬中藥店後門

痔漏包癒
政府衛生局化驗註冊效力神速痔漏藥水善治遠年近日痔瘡漏瘡有小肉疙瘩日久生管流黃水流膿痛癢難忍或時好時犯或脫肛便血服此藥水專將老管子化爲膿水臟腑濕毒濕熱全與清淨自然痊愈經者不忌口不悞公事一瓶吃七天每瓶一元如不好原錢退回官准痔漏科大醫士王種懋見病外送二十四種痔漏脫瘡症 萬天津南馬路地方法院斜對過偏東路南松善堂醫社便是謹防本堂隔近假冒函購每瓶加郵費四角空函不覆

馳名 普濟藥糖
白面金丹鴉片 戕害人生匪淺 精神事業不振 形容枯槁堪憐
恆茲國難臨頭 强身尤宜當先 虔製普濟藥糖 敢信異常靈驗
如蒙買去一試 必定面目還原 願我苦海同胞 幸勿失此良緣
價目試驗塊一角小盒一元大盒四元二角成料十二元
批發處 日租界中華茶園前永慶茶莊
分銷處 法界天祥市場後門文利鮮貨莊 大胡同濟世藥房 河東藥市東德榮茶莊 北平大柵欄大觀樓中南藥房

經銷北平東昇祥國產全色
高力布紗
線光色潤洗晒不退價目特廉
英租界小白樓 德慶恒綢緞店 電話三局一六七一號

法租界分康商場二樓診所
中醫王雨臣
門診 每日上午九時開診至十一時止 電話二局三一七一號
出診 延診者仍須上午九時前電知 西頭雙廟後或英界醫寓掛號
醫寓電話 五局二四九三號 三局三三九一號

榮興德 法界明星對過
冰鎮鮮卜蘿 冷熱牛奶 可可咖啡 紅菓酪 牛奶酪 中西糕點 洋糖餅乾
首創電製冰攪凌刨冰 衛生美味
誠非他家所能比擬的 獨一無二分家
冰攪凌刨冰外送每桶一元不取脚力樓上下設雅座不收小費近聞仿冒者頗多謹希各界慎之
設法租界明星影院對過電話三局三二六一號

不可違反之天律
上天以自然律管精神，以因果律治物質，順之則成，逆之則敗，精神違反了自然律，就得受自然律的報施，物質違反了因果律，就得受物質的淘汰，中國精神頹廢，物質失敗，那一件不是由違反天律之故，安知蓋人不知己的行動，與天律的密切關係之結果，天以不顧順天而順逆天者，人主自然律，順者福之，逆者禍之，不爽絲毫也，人之所爲人造世界，爲人造萬物，日本人對中國的行動與否，視舉世之輿論，與其本國的向背，概可知矣，中國再不回頭爲眞理主公道，將必兩敗俱傷，後悔莫及，物質與精神抗，精神與物質抗，福利自必歸於盡也，天律之不可違，非自今日始矣，
天津基督教青年會人格救國運動會謹佈

解決廣告問題

短期報紙廣告
開張紀念 聲明啓事 股東開會 結匹發息 遺失作廢 律師代表 保險領欵 工程招標 宣揚鳴謝
長期報紙廣告
設計擬稿 美術圖畫 排版技術 代君分勞 如蒙委辦 儘君滿意 手續方便 價格從廉
新中國廣告社
法租界綠牌電車道恒安里四十六號
電話南局三一六八號

廣告
商業競爭時代。保火險之舉。萬不可從事躊躇。蓋營業何若發展。固然可以預爲計算。然不保火險以謀持之一旦祝融肆虐。其心力與血本同歸於盡。悔將無及矣。敝行創辦多年。專保商業及房產一切水火……保費從廉。賠款迅速。……

律師吳其焯受任老九章綢緞莊法律顧問通告

天花柳病診療所

體育

島隊在津田徑對抗後 計畫赴濟青觀摩

今日津選手第二次測驗

島津田徑抗籌備會定今年五時在南中舉行第二次成績測驗、聞四百米接力報名者已有兩組、千六米接力者僅有一組云、

【北平通信】際此平市聯運快快閉幕、全國運動界上沉寂之秋、遼東田徑隊、忽與天津市訂於月之廿九日有對抗之大比賽、一般愛好體育者聞之、無不額手同慶、希於該賽之中、產生幾種新紀錄、俾可點綴多事多難之廿一年春、該隊原名爲島、以與島國倭寇有同名之嫌、改爲遼東、顧名思義、知該隊份子、均東北之健兒、開本屆出征大津之選手有短跑劉長春、中跑于希渭、投擲張齡佳、跳躍傅賀瑞、田徑兼長者則有劉仁秀、三級跳遠梁德彰、餘如八百米之宋玉泉、鐵餅之李長崑、標槍之周長星等流、俱係本屆不快而散之平運首魁、環顧全國、斯界一流人才、半數爲該隊所有、該隊之組織、係由前瀋大體育主任王鬮及張劉等號召、經王氏與天津新聞界及體育界之接洽、訂於月之二十九日與天津作一對抗之大比賽、追憶吾國田徑歷史、本賽當爲首屆、平運時患瀉之劉長春、現已全愈、而猛練習、惟中途大將姜雲龍以心灰而退休、近據該隊士鬮談謂、天津賽罷、將往濟南青島等處遠征、希使華北同胞對於田徑一道、均有相當認識、爲謀該隊之將來發展計、擬請與東北青年接近、對於體育界相當諒解之張市長西卿與現北平周市長担任該隊之董事云、

體育塲籃球決賽

廿八日隄友戰老龍頭

天津市公共體育塲春季籃球賽海決賽四十二隊、現餘有老龍頭及隄友二隊、茲定於本月二十八日下午五時在公共體育塲舉行決賽、査此二隊實力雄厚、技術巧妙、屆時定有一番盛況云、

夏令籃球二十次賽

夏令籃球第二十次賽、昨在開灤球塲舉行、共三組比賽、結果如下、

丙組：聯友勝抵抗

五時半、丙組聯友戰抵抗、第一時二比一、第二時四比四、第三時二比二、第四時十比二、總結果十八比九、聯友隊勝、裁判員朱寶璋、

乙組：劍劍勝海燕

六時半、原定乙組劍劍戰海燕、屆時海燕隊棄權、劍劍以二分得勝、

乙組：健社勝浙江

七時半、乙組健社戰浙江、第一時二比八、第二時八比九、第三時十一比二、第四時六比二、總結果廿七比十七、健社隊勝、裁判員招壽昌、

排球發球時 不得跳起

排球委員會 暫時之規定

公開排球賽委員會近以各參加隊員排球發球時多行跳起、致寫犯規、前經委員會對於此點加以討論、認爲第七章第二條之規定、已明白解釋、故暫時規定、凡該委會主辦之排球賽中所有隊員發球時、均不得跳起、跳則以犯規論云、

大同警鐘隊 屢戰屢勝

熱同學校警鐘隊成立已有二年之久、成績卓著、一方由於諸隊大之努力、一方由體育主任郭君之指導得法、日前與鏡瀾在東棉球塲比賽、以二十四比二十三勝、與亞津在大同學校球塲比賽、以三十比十八勝、與安中西隊比賽、以四十二比十三勝、茲將該隊隊員列左、

(成人組)徐國祥、楊鳳岐、李人龍、曹翊雲、宋瑞全、

(童子組)門恩鉞、徐吉森、盧文祥、楊宏焜、賀志雲、楊元齡、

今日公開壘球比賽

初級組分在兩地舉行

公開壘球第六次比賽、初級組今日分兩組舉行、四隊在河北公共體育塲、兩隊在南開小學、又高級組飈隊與古風隊、定於明日下午四時、在南中棒球塲作首次會師、茲將各隊比賽時間及塲址列左、

與賽隊	級別	時間	地址	評判員
崑崙對合衆	初級	二時	河北公共體育塲	李友珍
南極對扶輪	初級	四時半	河北公共體育塲	陳其憲
飛雷對北風	初級	四時	南開小學校操塲	顧得威
星期四				
飈隊對古風	高級	四時	南開中學棒球塲	侯洛蓀

今日球聲

公開排球賽

敏隊對女一中	女甲	四時半
南中對南大	女甲	五時半
以上均浙江塲		
究眞對南中	男乙	四時半
振隊對仰山	女乙	四時半
浙江對市廿八	男丙	五時半
北洋對水專	男甲	五時半
以上均體育塲		

夏令籃球賽

鵠隊－津滬	五時半	丙
十手－南北	六時半	乙
美豐－黑黃	七時半	乙

體育界郵筒

壘球公開賽參加隊鑒．本星期六星期日比賽秩序、女子組及初級組略有更改、望注意當日公佈之比賽程序爲要、　執行委員會總務股啓

青白壘球會女子隊隊員鑒　今

宏光籃球隊鑒　羣約、因路途遙遠、不克從命、可否於星期日下午四時在南小操塲作正式練習、務望早賜覆要、　領隊嚴仁潁啓

中國銀行籃球隊鑒　敝隊願與貴隊作友誼練習、地點敝塲(法租界海大道有賊院內)、日期本星期三(即廿五日)下午五時、可否賜教、祈示本欄或電話三一七一四、　裕豐籃球隊啓

四(二十六)下午五時在救塲(英租界牛津路)作一度友誼比賽、請示同召　天隆隊啓

天隆籃球諸位隊員鑒　本隊定於星期四(二十六)練習、望諸位到塲、　天隆隊啓

青白體育會籃球隊鑒　昨閱本欄加入公開賽一事、敝隊很願服從、無奈敝全體隊員因職業關係、於本月二十八號隨美十五連赴秦皇島、大約陽歷九月才能返津、因此不能加入、望乞原諒是幸、　三義莊義友體育會啓

雁聲乒乓球隊鑒　羣約幸甚、準於星期日下午二時前往領敎、此覆、　北寧甲乒乓球隊啓

啓者、廣友籃球隊五月卅一日與北洋之比賽、現因廣友隊隊員是日多數加入廣東音樂會之春季例戲、屆時不克登塲、現已要求開灤公開幹事會改期舉行、業已照准、惟比賽日期尚未定妥、一俟酌定、再爲登報通知、　天津開灤礦務局俱樂部體育社公開籃球比賽會啓

體育界小消息

◎中華足球隊原定廿八日(星期三)下午五時一刻與意水兵作陳嘉庚盃第二次賽於公共體育塲、聞此次比賽、改於星期四日(廿六日)再行角逐、時間地點同前、(遠)

◎師隊壘球投手王淑英、自前日公開首次敗北後、每日努力加緊練習、想前途定不可限量也、(淑)

◎凌雲籃球隊數次出馬、所向皆北、該隊爰於球技大加研究、每日已加緊練習、又聞有籃球健將趙艾張三君加入該隊、實力增加不少、(無)

◎廣友籃球隊現已約請黑白健將陳華用爲義務指導、並聞該隊將於本星期五晚全體宴請陳君於某飯店、藉表歡迎云、(CF)

◎廣友籃球隊自成立以來、成績尙佳、聞現每日上午七時隊員均在浦廣報球塲練習、於開灤公開錦標甚有希望云、(PYH)

◎隄友體育會係借居董事高長新宅、近聞該宅動工翻蓋廳房、聞已另蓋偏間、爲該會辦公更衣永久住所、想新屋落成之日、該會必有一番盛況也、(躬)

◎南開蒸隊投手「傻子」胡振灤、忽然將「黑亮亮」的頭推成「光禿禿」的和尙、昨日在南中見胡君問其「所以然」、笑而不答、只說「要當尼姑了」、此語實在耐人尋味」云、(龍)

◎最近本埠發現一種籃球鞋、名字是KID、完全國貨、實是本市日租界怡豐公司出品的日貨、體育界對此貨、應加注意、庶免受愚、(事)

北寧鐵路簡明行車時刻表

中華民國二十年四月二十二日重訂

下行車

列車次數／開到時刻／站別	北平前門 開	豐臺 開	天津總站 開	天津東站 到	天津東站 開	塘沽 開	唐山 開	北戴河 開	秦皇島 開	山海關 開	錦縣 開	溝幫子 開	大虎山 開	皇姑屯 開	南滿站 開	遼寧總站 到
第七次	五·五〇	六·二四	九·二六	九·三五	九·四五	一〇·四八	一三·〇五	一六·四四	一七·一三	一七·三五						
第三次	八·二五	八·五五	一一·一六	一一·二一	一一·三一	一二·三三	一四·三〇	一七·一六	一七·四〇	一八·二五	二三·一五	一·〇〇	二·〇三	五·五〇	五·五	六·〇五
第五〇一次	一一·一〇	一一·四五	一四·三四	一四·四三	一四·五三	一五·五六	一八·三〇	二一·三五	二二·〇一	二二·四〇	三·三五	五·〇七	六·二三	九·一五	九·三五	九·四三
第五次	一六·二五	一六·五五	一九·一六	一九·二五												
第二〇一次	一七·二五	一七·四四	二〇·一一	二〇·二〇	二〇·三〇											
第一〇一次	二〇·一五	二〇·四八	二三·四一	二三·五〇	〇·〇〇	一·一〇	三·三〇	七·〇九	七·三七	八·三五	一二·〇五	一四·三九	一五·三八	一八·五〇	一九·一五	一九·二五
第九次 津塘間					一七·三〇	一八·四〇										

上行車

列車次數／開到時刻／站別	遼寧總站 開	南滿站 開	皇姑屯 開	大虎山 開	溝幫子 開	錦縣 開	山海關 開	秦皇島 開	北戴河 開	唐山 開	塘沽 開	天津東站 到	天津東站 開	天津總站 開	豐臺 開	北平前門 到
第四次	〇·一〇	〇·四〇	一·〇〇	五·三〇	六·三八	八·一〇	九·一五	九·三八	一〇·〇七	一三·〇〇	一四·五六	一五·五〇	一六·〇〇	一六·一三	一八·四八	一九·一五
第一〇四次	六·四五	七·一〇	七·三〇	一一·〇五	一三·二五	一四·三〇	一九·五三			三·三〇						
第一〇二次	九·五〇	一〇·三〇	一〇·四〇	一四·〇〇	一五·一〇	一六·五五	二一·五五	二二·二八	二三·〇六	三·三〇	六·三三	六·三七	六·五〇	七·〇六	九·四三	一〇·一〇
第一〇六次	一四·五〇	一五·〇〇	一五·三〇	一八·三〇	一九·四〇	二一·三〇	二·五〇	三·一四	三·四〇	七·〇五	九·一一	一〇·一五	一〇·三五	一〇·四八	一三·五四	一四·二五
第八次							五·五五	六·二三	六·五三	一〇·三三	一三·一一	一四·一二	一四·二四	一四·三九	一七·四七	一八·三〇
第二〇二次												七·三〇	八·〇〇	八·一一	一〇·四三	一一·〇九
第六次													九·一五	九·二六	一一·四三	一二·一二
第十次											一九·〇〇	一九·五五	二〇·三〇	二〇·四三	二三·二九	二四·〇〇

法界 花旗會店 梨棧
雨衣車毯
橡皮 綢布
最全 最廉

真善美的家庭良伴
北洋畫報
有五年的歷史，內容精雅不俗，人人可看，國內唯一！每星期出三次，各報販書局，一律代派代售。
天津北洋畫報

天津中國實業銀行
本行辦理 各種存欵 利息優厚 放欵 押匯 貼現 手續簡便 電匯 票匯 收交敏捷 匯水克己 發行紙幣 經政府特准 準備十足 隨時兌現 儲蓄部 章程詳細 函索即寄 保管部 備有德國保管箱 收費極廉 如荷 惠顧 無任歡迎
行址 英租界領事道 電話 經理室三二三四四 營業室三〇四九七 分機三一九七九 三〇四九六

天津中國銀行
本市內分設六辦事處
英租界河沿自建倉庫

山東魯豐紡織公司召集第十一屆股東常會公告
啓者茲經本會議決定於六月十二日在濟南林家橋本公司工廠內召集第十一屆股東常會報告上年營業狀況暨一切經過情形討論修改章程等案及選舉監察人請諸股東屆期親身攜帶股票到濟南商埠緯五路本公司驗取入場券如因事故不能到會即請出具委託書委託代表到會以足股權而符定章除分函外特此公告　董事會啓

愛僞良友 立愈 陽萎 …
此藥係美國羅門氏大醫士發明內服外擦之藥專治青年用腦過度結婚太早陽萎早洩見色流精性慾減退等症服此藥後五分鐘直達腎部每盒二元外寄加一郵費 法租界四號路北洋廣告公司藥品部 天祥市場內華洋行 日租界旭街北源茂桂記號勸業場內 均有代售

萬國賽馬 東局子本馬場
▲日期▼ 六月四日五日及八日
▲時間▼ 每日下午一點半開賽
▲套票▼ 三天全套卅四元(四、五兩日二十二元)(八日十二元香檳在內)
▲門券▼ 本會以前所發各種門券一律有效
華萬慈善賽日期六月十八、十九兩日(萬國主辦)

律師賴錕
法學博士經濟學碩士 前蕪湖地方法院推事 北平市政府顧問
接洽時間 每星期一二三在津餘日在平緊要事件另行約訂毋須介紹
事務所 天津特別一區福州路勤藝里六十九號電話三三三三九 北平西安門內酒醋局十號電話二二二四號

君欲解決價廉而壯觀的禮品嗎 駕臨物恒金店 可得美滿答復
總店設法租界梨棧電話二二五八五 支店設日租界旭街電話二〇〇八八

感謝郎敬衡大夫
余前以牙病甚重者累日經友人介紹狀並鑲補數齒儼如生成若非先生學術精深曷克臻此特書以誌謝　郎敬衡先生診治針藥甫下病齒立除疼息霍然毫無痛苦情
內扁外華先生 醫寓……義租界三馬路十七號 電話四〇四八九 法租界天祥東門對過裕華里十三號電話二二八八 診牙時間每日義租界上午八點至十點下午二點至八點法界上午十一點至一點如先用電約或例外電約最佳 鐵良啓

聲明作廢
啓者小妾于寶氏攜帶鄙人存生銀行存摺抬頭季安堂于六百本利堂三百〇六號一扣於夏歷四月十六日藉購物逃走當由鄙人向各處聲明掛失
八十七號一扣浩記二百八十一號一扣並有壽豐麪粉公司抬頭
俟後無論落於華洋人等手內概作廢紙特此聲明　于浩卿謹啓

于浩卿緊要聲明
鄙人小妾于寶氏攜帶小孩乳名竹子年四歲於夏歷四月十六日藉赴天祥購物爲名私行逃走現已在本管區署備案查找一方並呈報各機關嚴行查緝外如于寶氏在外有藉名招搖以及各種不法行爲鄙人概不負責恐親友不明眞相特此登報聲明

讓盤聲明
啓者鄙人前在法租界三號路設立泉姓綢緞莊故與鄙人毫不相涉而在五月二十二日以前泉姓行欠內欠外統由鄙人負責清理如有賬目不清等情仍由泉姓行……

英租界小白樓 惠民遊藝場內 二層樓 文記紙煙莊 詩謎贈烟
本號顧客加贈入場票 P

看小說的好機會
本會創設以來會員已達數百名茲爲普及起見又購到大批新書千種自四月二十五日起至六月二十四日止減收會費五角仍行送閱加入從速
文津閣經濟讀書會啓
天津二樓事務所旁 電話三局三八九三 P

冠生園應時粽子
火腿 咸肉 蓮蓉 荳沙 梘水 旦黃 等餡子
味分
法租界馬家口 冠生園食品公司謹啓 電話二三〇三六號

聚元票行
天津法租界二十六號路
函購加郵二角請寄四十支局匯票
倫敦大香賓 五十萬元 每張洋十元 六月一開彩
倫敦小香賓 一二十萬元 每張洋一元 六月六開彩
英商賽馬會 棒球期香賓 每張二元 三月十一號開彩
天津西商開灤代理聯合小香賓 每張洋一元 六月二十一號開彩
香港西洋小香賓 每月開三次 每張二元 每月十號開彩
英商中西合賽香賓 每張二元 五月廿九開彩
第十二期 福樂麗 一元 每星期一開
大香賓 頭馬 6257 英商 號碼 已得 誌禧 付訖
萬國 公開賽 每張二元 六月八號 二萬元

欲求生意發達者注意
近來商業競爭時代欲求生意興隆必須先飾外觀然後再整內容敝公司有鑒於斯不惜重資特由寧波聘來瓦木技匠多名專修大小商號門面不但裝修美觀且於工價從廉如有修理門面者請到敝公司接洽或以電話商均可設計劃不另取費
廣昌建築工程公司 住法租界馬家口河沿 電話二局三九六七

短期報紙廣告
長期報紙廣告 設計撰稿 美術圖畫 代排版 技術分勞
聲明 啓事 開張 紀念 哀啓 股東開會 結賬 發息 遺失 作廢 律師代表 保險 傾欵 工程 招標 宣揚 鳴謝
新中國廣告社
法租界綠牌電車道恒安里四十六號
電話南局三一六八號

仁昌綢緞莊爲廣告事聲明
本號廣告事務向係委託北方美術社包辦舉凡印刷傳單刊登報紙及種種設計等事皆由該社安爲全權辦理近因各方前來敝號接洽廣告者頗多敝號事繁人少深恐招待難週茲特聲明如欲招攬敝號廣告者請直接與該社接洽辦理　因凡本號對外一切廣告事件概由該社完全負責也特此聲明

北方美術社
設於估衣街萬隆棧新中華廣告社內(電話)二局二二六九號

本館專攝婚禮照片光線正確並可加印彩色如蒙惠顧請駕臨敝館參閱可也
天津利華照相館 英中街一一二號 電話三局〇一〇三

東方貿易工程公司
天津法租界四號路一一〇號B
電話 二三二四四
電報掛號 〇〇〇八

北平愛讀本報者鑒
本報每日趕早車到平即在車站分發各路報差騎車分送迅速每日上午閱者即可看報如承訂閱本報或登本報廣告請向和平門外琉璃廠西門本報北平分館接洽爲荷
電話南局五三零五號
本報北平分館謹啓

經濟新聞

金融

標金跌五兩七錢

英銀微縮　美銀回俏
津申外匯　勢趨呆定

海外銀市

【倫敦二十三日電】大條銀近期不變、計十六便士六二五、遠期縮〇六二五、計十六便士六二五、脚地歐陸售出、中國與印度在低價時買進、收盤後美國會照定價高〇六二九買進、市況趨昂、【紐約銀電】現貨升一二五、計美金二角八分正、市況趨疲、買方無市、

滬市外匯

昨日英銀平穩、美銀返升、市況趨穩、倫敦滙市、英美介率長一二五、計美金三元六角七分六二五、英日介率縮一二五、計英金一先令八便士七五、市況不定、紐約滙市、美日介率大三角八分、計美金三十一元七角九、市況趨昂、神戶滙市、日英介率長一八七五、計英金一先令八便士十六二五、日美介率長二五、計美金三十一元六二五、市況穩堅、滬市外滙、晨開英滙一先令七便士八七五、美滙三十元四三七五、日滙一百〇四兩半(無市)、金市開爲七百二十八兩二錢、未幾華商買意頗旺、金市步趨上游、九點半、標金計七百三十兩、外滙穩立、至十時半、復升爲七百三十兩五錢、市況平穩、此後買氣漸弱、金市回疲、十一點、標金計七百二十八兩、外滙因銀行出入平庸、直至午市收盤、無特殊變化、市況趨鬆、近午時、零戶略進、金市微挺、十一時半、計七百二十九兩五錢、市況鬆濫、午市收盤爲七百二十九兩四錢、外滙仍穩立不動、午後市面平穩異常、標金開爲七百二十八兩、此後市况即趨呆定、直至三點半、金市更落爲七百二十六兩、斯時外滙亦轉鬆動、英滙改售一先令七便士九三七五、美滙三十元半、日滙一百〇四兩半、(無市)、市況鬆濫、四時標金計七百二十五兩五錢、外滙如前、收盤爲七百二十六兩六錢、市況趨穩、滙豐掛牌、英滙一先令七便士六二五、佛郎七百六十一元、美滙長一二五、計美金三十元、馬克大半元、計一百二十六元半、日滙漲一兩、計一百〇六兩、印滙一百〇九元二五、

本市外匯

英美匯市、平穩異常、交易不旺、市況趨鬆、前市七月份美匯計做三十元八七五、又價九三七五、後市六月下半期計三十一元八七五、七月份三十一元九三七五、成交約計二三萬元、茲將匯市經過行市錄後、九點半、英匯售一先令八便士六八七五、美匯三十一元六八七五、日匯一百兩四錢、此後市況平穩、至午市收盤、市價未更、後市三點半、英匯售一先令八便士七五、美匯三十一元七五、日匯如前、滙豐掛牌、近期英匯一先令八便士五六二五、美匯三十一元半、日匯一百零三兩、關金一百二十七兩三七五、四月期日匯進價、英匯一先令九便士半、美匯三十三元、日匯九十七兩(三十天期)、下午掛牌未變云、

本市洋厘平疲

津申電匯不變

昨經錢商公會議決、以便利同業起見、公會洋厘交易、自昨日起、延至下午四時始行閉會云、

洋厘

昨日洋厘市價仍屬平疲、起伏時現、然上落不鉅、終日徘徊於六錢六分九厘之上下、晨間自六六九開盤後、銀行方面、曾有一度拋出、價因疲陣、頗現新紀錄、最低竟至六六八三七五、將及午時許、賣風漸緩、買胃轉佳、價因略見起色、高峯曾見六六九一二五、惜此後市氣仍軟、價繼盤旋六六八六二五及六六八七五之間、雙市共銷九次之多、延四時、即按六六八七五收盤云、該市與前日收盤相同、全日市況仍混、交易活潑、公會成交三十二萬五千元、此後暗市交易較薄、成交二萬一千元、市況仍萎、茲將公會及暗盤行市經過詳情錄後、

昨晨九時九十分、厘開爲六錢六分九、較前日會中收盤市上升一毫二絲五、賣者爲永恒、及泰豐恒等、買者爲永濟、及敦昌等、交易尚可、此後價續爲六六八八七五、利和、中裕吐出、敦昌、永濟仍進、將及十時許、銀行方面略有吐出、價因立趨下游、先爲六六八七五、續爲八六二五、八厘五、竟落至六六八三七五、該市爲年來之最低峰、散市售戶如餘大亨、永源泰豐恒及泰和等、進戶以永濟及敦昌兩號、進胃堅强、餘如天源及永恒等、交易不薄、至十時二十五分、賣風漸衰、價隨返起、價經過六六八五、續至八六二五、八七五、復歸至六六八八七五、以上四市、賣者如裕源、泰和、寶生、和豐及中裕等、買者如恩慶厚、天瑞、敦昌、義勝、萬華及永濟等、成交數目、尚稱不寂、延至十時九十分許、價繼盤旋於六六八七五及六六八六二五之間、眾豐永、中裕、永源、及頤和諸戶均有拋出、德源、敦昌、利和、義生、及恩慶厚等號皆有吞進、嗣後市氣轉堅、價因經過六六八八七五、先升至六錢六分九、續拾至六六九一二五、永信、洽源、泰豐恒及永恒等戶皆有售出、同裕厚、信源溢、敦昌及萬華各家均有購進、交易活躍、未久市風現疲、價因復萎、先爲六六九、續爲六六八七五、雙市售戶爲和豐及蚨榮等、進戶爲敦昌、同裕厚及義生等、至十二時十分、價爲六六八七五、賣方爲和豐及天瑞等、買方爲中興、及永恒等、該市成交後、價續盤旋於六六八七五及六六八六二五之間、賣戶爲中興永恒蚨榮益興珍德源萬華及天源等、交易活潑、雙市共銷九次之多、延至四時許、即按六六八七五收盤云、裕源成明聚豐永元泰及晉豐等戶售出、中和同裕厚及天瑞各家皆有購進、該市與前日收盤市相同、四時後、暗市開爲六六八八七五、義生及發勝等戶吐出、天瑞及益興珍等吸進、此後續爲六六八七五、賣方爲元泰、買方爲蚨榮、交易尚可、嗣後買賣無多、隨即閉會云、茲將公會及暗盤開出行市錄左、

厘開爲六六九、六六八八七五、六六八七五、六六八六二五、六六八五、六六八三七五、六六八五、六六八六二五、六六八七五、六六八八七五、六六八六二五、六六八七五、六六八六二五、六六八八七五、六六九、六六九一二五、六六九、六六八七五、六六八八七五、六六八七五、六六八六二五、六六八七五、六六八七五、六六八六二五、六六八七五、六六八六二五、六六八七五、六六八六二五、六六八七五、收盤爲六六八八七五、暗盤開爲六六八八七五、六六八七九、

申匯

昨日申匯市價穩定、交易尚可、晨間初做時即按原行市辦理、至十一時三十五分許、雙方意均接近、散市扯齊、價隨開出爲一千零四十一兩、較前不變、賣元者爲大陸、敦昌、寶源、永濟、廣幫、河南幫、及京幫等、買元者爲中國、上海、泰豐恒、裕津、大米莊、及賽店等、成交十九萬餘、

海關金單位

海關佈告、二十五日海關金單位、每百個合行平銀一百二十八兩五錢一分、

本埠足金回縮

昨日本市足金行市、每行平一兩、合洋一百〇三元五角、泰七角、

上海洋厘返升

【上海二十四日電】申厘晨開爲七錢零零五、拆息五分、午後厘開七錢零零三七五、拆息不變、洋厘每萬較前上漲三兩七錢五、拆息如舊云、

債券

滬債互有漲落

【上海二十四日電】今日各項公債行市如左、

△一八關稅五月份二十八元、六月份未開、
△一八編遣五月份二十八元五角、六月份二十八元四角、
△一八裁兵五月份四十六元七角、六月份四十七元、
△一九關稅五月份三十九元八角、六月份三十九元、
△一九善後五月份三十七元、六月份未開、
△二十捲菸五月份三十五元八角、六月份二十五元三角、
△二十關稅五月份三十五元六角、六月份三十五元一角、
△二十鹽稅五月份三十七元八角、六月份三十七元四角、
△二十統稅五月份三十六元八角、六月份三十六元三角、
△六厘五月份三十六元八角、六月份三十五元七角、
△七厘五月份三十六元八角、六月份未開、
△長期五月份五十元零七角、六月份未開、
△九六五月份六元三角、六月份未開、

棉紗

紐約棉價返漲

【紐約二十三日電】

現貨	五、九五	漲、〇五
五月	五、七九	漲、〇二
七月	五、八二	漲、〇四
十月	六、〇六	漲、〇四
十二月	六、二〇	漲、〇四
一月	六、二七	漲、〇五
三月	六、四二	漲、〇四

上海期紗趨漲

【上海二十四日電】

	前場開盤	後場收盤
七月	一五三、八	一五三、六
八月	一五四、〇	一五四、一
九月	一五四、四	一五四、三
十月	一五四、四	一五四、二

上海棉花續漲

【上海二十四日電】

	前場開盤	後場收盤
七月	三二、六〇	三二、七〇
八月	三二、八〇	三二、八〇
十月	三二、八〇	三二、八〇

萬國儲蓄會

西歷一九三二年五月十七號第二百三十六次

開標之結果

東亞第一有獎儲蓄機關

收款成績：總共十一萬三千七百五十九全會、計收儲欵洋一百三十六萬五千一百〇八元

獎金發給：共發獎洋三十四萬一千二百七十元

儲戶保障準備金：一九三二年四月三十號止共洋五千一百五十八萬九千零零一元

儲戶代表執行開標：
蔣家棟君（蘇州東北街）
于民輝君（上海靜安寺路西僑青年會）
王星若君（如皋雙甸王信泰行）
陳鶴斐君（上海西摩路二百卅四號）
劉福徵君（如皋雙甸劉公盛行）
錢君藝女士（上海梅白克路八號）

創辦於西歷一九一二年

第一特獎　八〇四九八號　得洋五萬元
第二特獎　一二七九七號　得洋六千八百七十九元

頭獎五十六個（每個二千元）

二一一一一一一一〇〇
〇九八八五四二一〇〇
七二四〇六四二五五四
九七九八九五六七五二
〇五〇六一八五四六一

四四四三三二二二二二
七六三九〇九八七六四
二七七二六五三二七七
四〇〇〇〇九二六五三
五八三四一五九九六三

五五五五五五五四四四
八七六六四二一九八八
二三六二九四二三五〇
四〇八八〇三一五七五
四九二九五三五三三九

七七七六六六六六六六
二一一八八六四四三一
四八二九六九五三二三
九六九八二四〇六三四
七九一二九二六九三八

八八八七七七七七
七三〇八八七五三
三九九六一二一九
一一一九五九七七
四〇七〇六三二四

一〇一〇一〇九九九九九
九七一六四三三一
四四一二七七〇六
五九五〇八七五一
八五一七八二五九

共洋十一萬二千元

二獎五十六個（每個三百元）

二二一一一一〇〇〇〇
二〇八六六二七六二〇
四五七五〇九三二二六
三五一七九二七九四七
五八六一二八三〇九五

三三三三三三三二二二
八八七七四一〇六五四
八七二一二二一四三二
九九三〇一五九九四五
四〇一七六〇七二七六

五五五五四四四四四四
四四二二九七六五三二
四二二〇二三三四二九
七六六八四六七二三九
二六四八九五八〇八八

七七六六六六六六五五
〇〇九八六五二〇八六
六四〇〇八六一七三五
四七五四〇六〇二五六
一三四八六三六〇一九

八八七七七七七七
六五七七六六四四
三二六五六一八二
四四八五五七八〇
二九七四五二七三

一〇一〇一〇一〇一〇一〇一〇八
二一一〇八八〇七
四六四〇七〇三九
二一八二二〇一〇
九三八六三三〇七

共洋一萬六千八百元

三獎五十六個（每個二百元）

二二二二二一一一〇〇
六四三二〇六三〇九六
八四二六四七三七三九
〇四九二六四七五一六
二五〇四七〇八三七〇

四四三三三三三三三三
五一九八六四三三一〇
六八〇五六二五五八五
四〇八九九〇九三九二
三〇二〇四三四三一一

六六六五五五五五五四
五一一九九八六二一八
一八六四三七六一九二
八五五六六六四一六一
六七九一八三一四一八

八八七七七七七六六六
二〇七五四二一六五五
七〇八九三〇八〇九四
一六一六六八六七三五
六六八八六〇二四九五

九九九九九八八八
八四三〇〇九七七
〇六一三三〇三〇
二三〇九七三六一
二三四七五五七三

一〇一〇一〇一〇一〇一〇一〇九
〇七六三二一〇八
六四九五九四三一
三八四六八一三四
八五一七五六一五

共洋一萬一千二百元

四獎五十六個（每個一百元）

二二二二二一一一一〇
七六六六四九九六二三
一八八五三五二二二八
二九三三三二八〇八四
六九一二一四〇四二一

四四四三三三三三三三
二一〇九九九九八一〇
九七三九七六二三一二
三一三五五八五四三三
二六九六八五八八二八

五五五五五四四四四四
八八七六四八六五五四
六〇一三二一二六四九
一八九二六三二二四〇
一三六五七四六七〇二

七七七七七七六六六六
七六六三二〇九六三二
六八七九五九六三八〇
八九九一二七一二八六
八三二三八三一七一五

八八八八八八七七
九八五四二一九八
〇五四六五〇〇〇
七〇九八八四八三
九八〇八七六五三

一〇一〇一〇一〇一〇一〇一〇九
九九八六六三〇七
八八一九九九六三
四一五一〇八八〇
一九六〇五四六九

共洋五千六百元

附獎
㊀九九一四四號　得洋一千七百五十九元
㊁五三九三六號　得洋二百六十四元
㊂二四三三三號　得洋一百七十六元
㊃一六〇三四號　得洋八十七元

末獎　捌字　共一萬一千三百七十六個　每個得洋十二元　共洋十三萬六千五百十二元

總共發出獎洋三十四萬一千二百七十元

注意（所有大小獎金一概足數發給並無折扣）

一切。無任歡迎之至。此啓。

英商華隆洋行經理　南英商水火保險公司　住址英租界中街工部局對面一八七號　電話南局一三二〇號

依據職責儘保護之責此啓

事務所　英租界廣東路二百二十四號　電話三局二六四九號

專治花柳病皮膚病性病兼治內外各科最新法戒烟　種牛痘每次一元
主任醫師劉韶忱醫師殷壽增　時間上午九點至下午九點　法界綠牌電車道東亞醫院對過　電話三三九二一

燙髮必備之電烙鐵

曾有北平某女校學生、用火酒燙髮、致出意外危險、由此證明火酒燙髮器、已被淘汰之列矣、電燙髮烙鐵、安全方便、駕乎火酒燙器之上、價亦極廉、裝璜美麗、各界士女、其速選購、

英國工部局電務處啓　電話三三六五六號

英租界良地出售

茲有坐落本市英租界倫敦路三面均沿馬路交通便利計基地九畝餘願開價出售或出租倘有欲置產者請投函晨報第十一號信箱接洽可也

諸君於宴會之後如飲酒吸烟過多難免頭暈殊感不安服用**瓜同拿**藥餅兩片頓覺舒適精神復元如君不信盍嘗試之

此藥屢經各界函證嘉獎每筒裝二十片各大藥房俱有代售

總經理　美最時洋行

天津地方法院公布欄

天津地方法院布告 法字第九五二號

為布告事案查國家勵行不動產登記制度係為證明權利澄清訟源起見一經登記權即永遠確定無論何人不能加以侵害即或遭遇變故以致契據滅失凡曾經本院登記者所有地畝丈尺房屋間數均有檔案圖冊可資證明無虞損失利益顯然不勝枚舉況現行民法第七百五十八條明定不動產物權依法律行為而取得設定喪失及變更者非經登記不生效力是產權授受之間登記尤為唯一要件與其事後涉訟徒益糾紛何如及早登記確定權利用特布告民衆一體週知並將自本年度開始後本院核准登記各件逐日實登本市庸報公布以廣公証特此布告

中華民國二十一年二月二十九日 院長周祖琛

天津地方法院公布 法字第九五三號

為布告事照得本院辦理不動產登記聲請程序及徵收登記各項費用迭經列舉出示布告在案風聞本市近有不肖之徒冒充本院登記調查員向當事人索取費用或以代理登記名義化名勒索影響當事人權利與法院威信實非淺鮮聞之至堪痛恨查本院辦理登記向按定章收費同時即製給蓋用院印之定式收據至收費計算標準並經列表在院前公示除照章應徵者外絕無分文費用亦絕無派員在外收受文件及徵收處用之事即調查員出外調查車力飯食亦悉由自備不准妄受分文供給本市五方雜處人心狡詐屢經發見冒充調查員在外招搖情事故特重申布告如再有假藉登記或訴訟名義在外勒索錢財者無論何人均准指名呈控一經查實即予依法嚴辦本院長去繫務盡嫉惡如讎決不稍有寬假仰闔境商民人等一體知悉勿再隱忍受欺自貽伊戚是為至要特此布告

中華民國二十一年二月二十九日 院長周祖琛

天津地方法院不動產登記公示

字號	權利人	不動產種類及面積	坐落	四至	登記種類	日期
元字五一八號	全義堂	大小六段共計地十九頃十九畝二分七釐一毫六絲	鄉三區楊柳青後新河迤北	四至詳圖	抵押權設定登記	同
元字五一九號	潤德堂杜勳銘	地七分七釐七毫 磚房二十一間半 廈六條 滿道一座	東二區冰窖胡同後迤西二道街坐北	東至劉子讓 南至二道街 西至彌勒庵胡同 北至部界臣	所有權移轉登記	二十年十月廿四日
元字五二○號	薛鴻賓	地一畝五分六釐 四絲一忽	北四區陳家溝東小樹林南成志里	東至趙姓 南至王姓 西至邢姓 北至走道	所有權保存登記	二十年十月廿四日
元字五二一號	張成志堂	地一畝五分六釐四絲一忽 磚房二十六間 馬棚一座	北四區陳家溝東小樹林南成志里	東至趙姓 南至王姓 西至邢姓 北至走道	所有權移轉登記	同
元字五二二號	盧玉英	同	右同	同	抵押權設定登記	同
元字五二三號	李濟古堂 李文泰	地二分五釐六毫五絲四忽 灰房九間	南四區衛生局胡同坐東門牌十四號	東至官 南至劉 西至胡同 北至衛生局舊址	所有權保存登記	同
元字五二四號	劉恩第	地二分五釐六毫五絲四忽 灰房九間	右同	同	所有權移轉登記	同
元字五二五號	林誠信堂	地一畝七分○九毫一絲二忽磚瓦房四十五間 曲曲甕子六間中廁房二門共七條半	東二區二道街坐北八五號	東至胡同 南至楊姓 西至入街 北至姚姓	所有權保存登記	二十年十月廿六日
元字五二六號	陳寶泉	地三分四釐磚瓦房七間平廈二條	鄉五區小劉莊吉祥里門牌十七號	東至陳姓 南至李姓 西至張同 北至上姓	所有權設定登記	同
元字五二七號	王樹廷	同	右同	同	所有權移轉登記	同
元字五二八號	五教善堂	同	右同	同	抵押權設定登記	同
元字五二九號	李爾孚堂	地五分○三毫七絲四忽磚灰房貨棧房共十八間	中四區糧店街坐北門牌六號	東至原業主 南至糧店街 西至原業主 北至同上	所有權移轉登記	同

水殘綢緞

隣右火災幸未波及

國曆五月廿日起 半價拍賣

天津北馬路 新杭州綢莊

鎮江李國祥先生之公子

此鎮江小孩因發熱衰弱

惟嬰孩自己藥片使之迅速復原

小兒發熱即使輕微亦損元氣元氣一損所賚以建設強健身子之要素遂為其虧耗所以有識之父母常備嬰孩自己藥片於家中以免兒童發生熱疾或其他病症但見病狀發生立即施用此藥片自不至纏綿牀褥而小兒珍貴之元氣亦可保矣江蘇鎮江西門大街震元銀樓經理李君國祥云「小兒長福常患發熱腹脹胃呆等症屢藥無效瘦弱非常後聞嬰孩自己藥片治愈同樣疾病乃試投之遂見熱退胃强不久竟完全痊愈矣真兒科聖藥也至感至佩」嬰孩自己藥片係治療小兒腸胃病發熱出牙等症之專藥神效莫測各藥房均有出售或直向上海江西路四五一號韋廉士藥局函購每瓶七角郵費在內

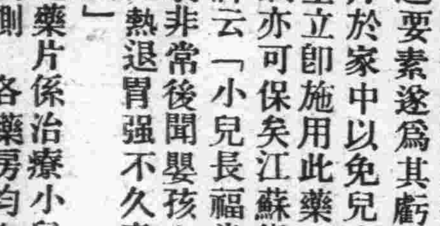

嬰孩自己藥片 使我康强快樂

天寶公告

金銀首飾。成色十足 器皿禮品。式樣新奇

電話 法租界一分局二二 日租界 光...三

鴉片烟人所共知 自殺

中央禁烟委員會主席題贈「除惡務盡」▲衛生部中央衛生試驗所化驗▲天津展覽會得特獎(一百分)▲山西省署核准備案▲衛生局化驗註冊▲社會局出示保護▲直隸省長...

南京工商部展覽會得特等獎天津衛生局化驗註冊特別市...

保...

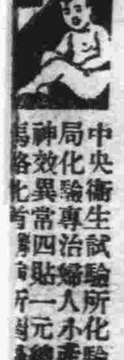

中央衛生試驗所化驗 局化驗專治婦女 神效異常四貼一...

補習班招男女生

宗旨：預備升學提高程度 班次：中小學各年級 程度：不限男女兼收 簡章：函索即寄

校址：天津法租界西開綠牌電車道北二十四號路西頭 美育中學校

無敵戒煙藥糖

渡八舟料十二元中盒一元一角 小盒六角五零塊一角

代售處 法界梨棧華信棧 日界秋山街德元里一號 天成厚茶莊

本藥專戒鴉片白面純用參茸貴藥製糖如服靈芝強身健胃固精利便安眠無痛苦不慢事服一料糖戒除無效退洋全 日界新明戲院對過二樓

本報常年中醫郭眉臣

時令病專科

門診 上午十一時至下午二時 診金一元號金二角

出診 下午三時至七時 診金五元車費二元

寓法租界廿三號路卅九號電話二一○九二

東法奶品公司

美國牛荷蘭種 奶質富厚價值低廉

消毒牛奶四大特色

(一)巴士特氏機器滅菌經久不酸

(二)維他命蒲盧坦元素完全存在

(三)機器裝瓶洗瓶 奶質清潔異常

(四)冷服熱服水溫服均可萬勿煮騰

Standard 注意 康健・活潑・美麗 人欲謀身體 不可不服此消毒牛奶

如蒙惠顧 電知即送 歡迎參觀牧場

本公司設在法中街伯福大樓十號 電話南局二三三五號

淋病根治法

慢性淋病最難除根西醫愈保康治花柳科有十數年經驗特備多種治淋新藥德國新發明之透熱電機迅療尿道新器械毫無痛苦收效及疑印永無後患凡患有淋病欲知病情輕重或曾經醫治欲知是否斷根及被有淋病嫌疑者可至本所用極精密之顯微鏡檢查再本所備有根治梅毒之銀六零六 函索附郵票一分(只限本埠)(時間)上午十時至下午八時(地址)法租界二十六號路一四零號(即綠牌電車道)愈保康診所啓(電話)三零六三三

張月心女醫士 專醫子宮

秘方專治婦女界各種重大隱疾又加以研究數十年精製種子良方服後立有種子即可育麟純柔良方女之目疾四肢麻木半身不遂久治不痊請來一試便知言不謬也 借寓英租界十號路樹德里三號時間下午二點至八點

敬啓者凡我女同胞有患乾血癆症經血不調或前或後赤白帶下痛經停經腹中結塊血崩倒經子宮寒冷經閉子宮出血滑胎一切喘咳吐血癆等症月心有祖遺中風中痰效驗無比藥到可除如患斯

粘鑲木板公司廣告

本公司自開辦以來歷經十載所出之各種粘鑲木板久蒙各界所讚許今因擴充營業特在老西開建築宏大之新工廠並添購最新式之機器能作「七尺長四尺寬」之粘板厚薄俱全物美價廉用做木器傢俱裝板等等堅固耐久花紋美麗早為各界所嘉獎本公司並承做各種運貨木箱即皮手箱蛋白箱草帽辮箱核桃仁箱茶葉箱等等價目從廉惠顧請君無任歡迎 總公司老西開大同橋下電話三二五五四號 分銷處南馬路榮業大街北口電話二○一八五號

戒烟 海外一粒斷癮救苦金丹

市售戒烟藥者有用主服後瘋癲胡言摔損物件發生種種的流弊有志戒烟者寒傈良莠難分以致裹足不前本藥房有鑒及此所製救苦金丹出於理門無毒質與他家所賣戒烟藥實有天淵之別功能一付戒除鴉片嗎啡金丹白面等癮性純善內捷異常不受痛苦不慢公事收到各省謝函不計其數有印功效證明錄函索即寄每付洋一元每打十元另有詳細服法總號北馬路郵局斜對過分號法界泰康商場二層樓

永德藥房 東馬路天順京報房 法界天祥後門隆記

北京處 代售處 ▲三順和 ▲打磨廠西口內義成厚 ▲東珠市口路北廣盛隆 ▲西長安街三路南 ▲東四迤北路東廣順公 赤峰烟酒分會 唐山中西藥房 張家口邊路街春和玉 公主嶺三合

英租界小白樓

◎天氣晴和◎ 悶座無聊總感乏味可是往那裏玩着省費新鮮開心呢

惠民游藝場

自即日起馬戲天天加添日場了票價還很便宜各種游藝也新奇實在是個十二分滿意解悶處

◎正好白相◎

日場 每日下午三點至六點 統券洋二角特別座券由四角至一元五角

夜場 每日下午九點一刻至十二點 統券洋三角特別座由五角至二元

佈露

英工部局戈登堂

准於五月二十五日晚九點十五分鐘開幕

美麗節目只有一晚

最著名的杜波玲納夫人傑作 舞術奇像塑世譽艷頌 及 教授學生最美麗團體舞 赤足摩登舞

精選歐美高著名節目如下 脫潑斯・屈平・脫司白 克白・茄衬・朋闊立等

特聘上選鋼琴名家 加耳姆情夫人奏樂 及 並請立潑曼考夫君 加耳姆情君華飾

當晚於九點二十分鐘起 票價由洋五角至三元

代售票處 羅辦臣洋琴行 在英中街一百七十七號

新欣有聲影院

法界天祥市場四層樓上

今天日夜選演(星期三至星期六)

驚險熱烈武俠戰爭滑稽絕項珍貴笑片

巴斯祈登 稀世傑作 潤少爺從軍

加演全體狗明星合演 狗偵探

日夜票價 散座一角五分 包廂一元 幼童一角 學界一角

天宮影院

法界勸業場樓上電話三三六四八

今天 續演(星期三至星期日)

奇趣香艷國產佳片 銀幕艷史 前集

▲粉膩肉香。蜂狂蝶浪。 ▲燈紅酒綠。紙醉金迷。 ▲攝影場漏洩銀海春光。 ▲大明星揭破銀幕秘密。

是片係敘述一不知名電影演員、加意表演、得列明星之儕、於是有某少年、竭力交歡、日夕侍於電影場、而明星亦身價日高、乃造出此奇趣香艷之妙史、本片為夏佩珍、宣景琳、王徵信三大明星合演、殊有可觀、

早票價 日場三點一刻 夜場九點一刻 一律一角

北平光陸

北平米市大街金魚胡同東口(電話)東局一二五

日夜三場 三點 五點半 九點十五

派拉蒙出品 家庭社會愛情白聲佳片

著名小生卜魯克 滑稽健將羅吉爾 合演

薄情郎

郎心本是浮萍草 莫怪楊花易逐風

▲待嫁閨中的姑娘是他們的飄情表現 ▲你的丈夫如果不貞本片可以介紹的一個良好的導師 ▲你的丈夫如果不情本片可以介紹的一個經驗的朋友 ▲棄舊憐新是他們看家的本領

中央 有聲電影

特一區福州路

早場三點一刻 今日開演兩天夜場 晚場九點一刻

滑稽天字第造反主角 勇武 諷世 偉大 聲片 華萊士比雷 主 瑪麗德勒絲 電影皇太后 演 漁村二怪俠

價目 樓上散座三角 樓下後排二角五分 前排一角五分 童子半價

天華景大戲院

今天日夜開演

白素蓮 早春香鬧學 晚磊碧雲

陳蓮舫 早三娘教子 晚打嚴嵩

朱梁張 小義一鳴德發 早林冲夜奔 捉放宿店 李家店 晚磊碧雲 賀后罵殿 磊碧雲

林松徐 曼雲雪芳德俊 早三娘教子 李家店 春香鬧學 晚賀后罵殿 磊碧雲 磊碧雲

北洋大戲院

今天夜戲 燕雲霞 張韻宸 趙韻聲 李桂春 碧雲蘭 王勝虎 金艷霞 三本 穿金寶扇恨

廿六日夜戲 四本 穿金寶扇恨

預告 李少春 星期五晚 奇冤報 星期六晚 安天會 星期日晚 慶頂珠 馮素芳 星期五晚 玉堂春 星期六晚 大登殿 星期日晚 法門寺

價目 包廂三元 前排六角 後排四角 樓上散座三角 日夜一律

新中華廣告社

專門經營廣告事務概不代售任何物品

代登 天津庸報 天津大公報 天津益世報 天津商報 民國日報 新天津報 天津午報

聲明作廢廣告 啓事鳴謝廣告 哀啓訃聞廣告 招租出售廣告 律師代表廣告 股東開會廣告 結賬發息廣告 保險領款廣告

手續簡便 價格低廉

辦公處 天津估衣街萬隆棧內 新裝電話二局二二六九號

七代瘋癆肾病專家

張潤甫大夫家傳秘方黃病活人無算凡患四肢麻木半身不遂中風中痰新久咳嗽吐血肺癆又撞男子腎虧陽痿不舉固夢遺滑精等服中西藥石無效者用祖遺秘方服可甲愈 門診一元二角上午十一時至下午二時出診三元四 診所法租界綠牌電車道新新電影院西精華公司內

蛺蝶電影院

今日早晚開演三場

時間 三點 整五點 半九點廿

福克斯影片公司最偉大的貢獻

影界最美而藝術最佳的女明星

羅烈達揚姑娘

主演風流浪漫愛情驚世名片

三女鬧花叢

她說……我要錦繡蔽體、馬俊車高、僕從如雲、不問這男性怎樣、只要滿足我的慾望、

她說……我要享眞正的幸福、我不求過度狂歡、與過度的富足、而需要一個好青年、度美滿的歲月、

她說……我要美貌少年、能沉醉我的心靈、滿足我的希望、風流倜儻的男子、

福克斯公司因演本片特請出影界著名三位摩登女星來演此 把現代摩登女子的心理赤裸裸在熱烈情緒中露示出來，本片用三種不同的情致、描寫三個不同個性的摩登女子、她們同樣希求戀愛、又一同去芝加哥去尋找浪漫、於是乎她們造成了三角戀愛、與單戀等等熱鬧的節目、造成了風流浪漫的情節、

新新電影院

今日開演二場 三點一刻 九點一刻

福斯影片公司新尚最高出品！

全球馳名美艷風騷明星 **狐狸姑娘** 及著名影星 **愛爾史班** **杜賓厥賽** 合串大傑作

風流滑稽驚險摯愛熱戀最大鉅片

速成戀愛

▲她爲酷好虛榮，幾乎失足、未成千古恨事，▲她爲慕愛奢侈，險而失戀，不能舉案齊眉，▲他急情人忍痛而破產，▲他爲情人犧牲而失業，後來結果終因真愛，戰勝虛榮心、但願有情人速成眷屬，怨憤抑鬱用心苦如黃連！真摯熱戀用情深如洪水！

千種風流　萬般詼諧　匪夷所思　扣人心靈

佳座無多◇恭請早臨

光陸電影院

今天日夜最末三場

環球公司出品空前偉大冒險巨片

勇武明星 **買利璧克福** 主演 嬌艷女星 **露絲荷珀**

本片是歷千辛冒險奔走數萬里親入百獸之羣用性命換來的大傑作

本片有故事有情節有刺激有熱情有驚險駕乎一切野獸影片之上

野蠻世界

奇人奇物奇事奇聞 奇禽奇獸奇景奇觀

說它空前眞空前　內容一斑　說它絕後也絕後

人與獸的盤腸大戰　魂魄俱喪　土人與鱷魚的肉搏　心胆爲摧　猴子雖乖難逃虎口　鄉導勇武敢攖豹鋒

多情美女萬里尋郎　覆水難收　佳人腸斷　色胆如斗　皇子穿心　地裂天崩　火山爆發　奇災慘禍　物類俱亡

明日開演　環球影片公司最近出版　著名舞台名伶　梅蘿笙　主演　社會家庭倫理聲白佳片

兒女寃家

價目　第一場 三點 樓下五角 樓上七角 幼童三角　第二場 五點半 樓下五角 樓上一七元 幼童三角　第三場 九點廿分 樓下七角 一元 樓上元半

光明大戲院

今天日夜兩場　日場三點一刻開 夜場九點一刻開

無聲場

今天 日場五點一刻開 夜場七點一刻開

影片中之滑稽之雄

威廉鮑德主演

九死一生

有一千零一個笑料。在一切滑稽驚險大片之中此片要稱第一。

無聲價目 日夜同價 前排一角 後排二角 樓上三角

表演入神　哀艷絕倫　銀藝精華　奇情奇案　影界絕品　世界偉作　全部音樂　偉大影片

第一流大明星 **嘉波** 主演

嘉波生平最精之作。絕妙故事絕妙人材。絕妙言情絕妙表演。青年戀愛種種心理。包括殆盡刻畫入骨。

孽吻

因爲有意無意間之輕輕一吻、惹出了滔天大禍、劇中關係之複雜、情緒之緊張、無與倫比、

此片故事是歐洲導演家菲德特爲嘉波個性而特作之故事、幷親自導演此片、故

除嘉波外。無人能演此劇　除嘉波外。無人能演此劇。嘉波特長。盡在此片之中。嘉波魔力。證明不可限量。

此片之導演、係歐洲人、彼以歐洲之演劇法及攝影法、傳入美國影界、片中處處有驚人之表演、有新奇之角度、有新奇之配光、合歐美之長、溶藝術之精、爲影界之創舉、爲各片所未有、

價目　前排三角　後排五角　樓上六角　日夜同價

平安電影院

今天日夜開演兩場　日場五點半 夜場九點二十

聯美公司最新有聲片轟傳世界偵探大傑作

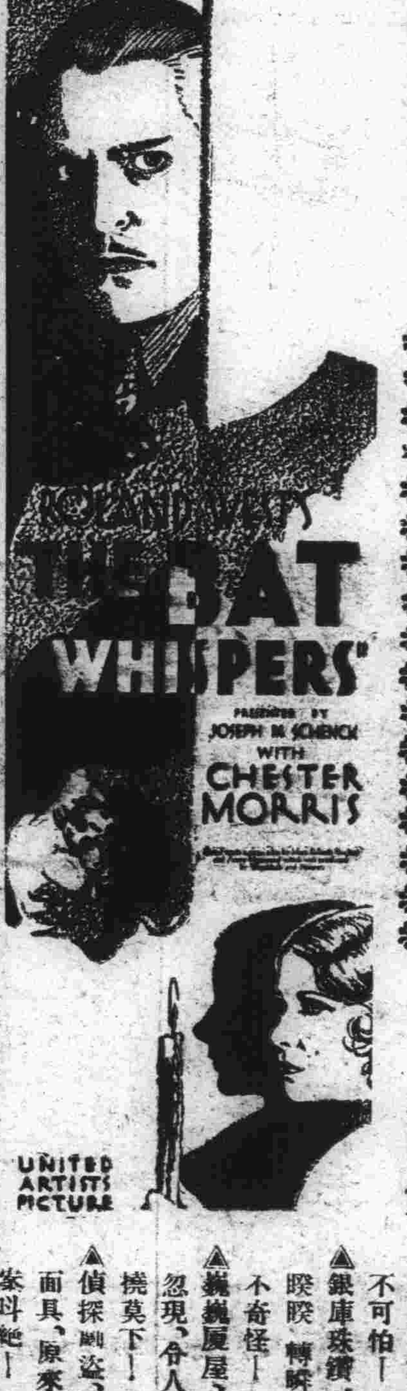

天牢造反主角 **莫利斯** 林肯傳女主角 **梅凱兒** 精心合演

怪蝙蝠

神秘至於十二萬分　驚險至於十二萬分

▲忽隱忽現之怪蝙蝠、不可捉摸之惡盜魁、神出鬼沒之勇偵探

▲詭譎萬端之大刼案　疑雲重疊之古爵邸　詼諧百出之僕婦

▲蝙蝠成精、大如車輪、雙目灼灼、黑夜飛行、你說可怕不可怕！

▲銀庫珠鑽、嚴藏密封、萬目睽睽、轉瞬失踪、你說奇怪不奇怪！

▲巍巍廈屋、中藏鬼怪、忽隱忽現、令人毛竪、觀之必舌撟莫下！

▲偵探鬬盜、拼命鬥計、揭開面具、原來是你、觀之必拍案叫絕！

河北電影

今天日夜開演　日場三點半 夜場八點半。

武俠明星白克瓊斯美艷女明星麗娜海艷絲合演

西方武俠之劇霸王

風塵騎俠

▲情節極委婉 ▲結構極曲折 ▲武事極驚險 ▲意境極豪壯

▲劫牛羣……鐵蹄奔馳、亂槍齊放、

▲大惡戰……迅雷驚電、如火如荼、

▲本片最初的關鍵、爲一烙印的英雄帽、構想出奇、非常新穎、

▲本片爭鬥之劇烈、迥非他片可及、看之驚心動魄、

笑片之王 大鬧天宮

笑林大總統

威爾羅吉

空前大傑作

哈哈大笑

從頭到尾，笑柄橫生，好奇的士女那好錯過這部無奇不有的滑稽有聲，牠的變化神乎其神，好似孫行著鬧天宮，此片的上古奇鬧，科學內新引，兩小時的諸君，誘大放笑觀神劇。

注意地點日期

明星大戲院

今天最末兩場

舞台名角影壇銀星聯合大會串

活潑玲瓏的明星銀壇有數的佳麗 **瑪麗碧蓮**

歐美艷稱的坤角顚倒衆生的美人 **克萊兒**

沉著英俊的傑材藝林唯一的巨擘 **馬爾齊**

歌台蜚譽的女優年高望重的伶工 **克蘿絲門**

滑稽香艷奇情悲感名片

百老滙梨園外史

一個是老伶工、一個是紅坤角、一個美艷女星、一個影壇巨子、合串一齣風行有年的名劇、歌台興衰的外史、寫優伶的風流、梨園的積習、述家庭的變態、子女的離心、老伶偏要保守故業、小的却要脫去歌衫、閨女要改行嫁人、兒子要躍上銀幕、人各異趣、老太太獨抱悲觀、意見紛歧、舊家庭蕭牆禍起、是名優伶一段動人的事蹟、是百老滙一樁有趣的公案、沉痛處發人深省、奇妙處豁人心胸、

笑林大元帥 **威爾羅吉** 作 滑稽絕妙諷世聲白傑作

如此倫敦

明天換演

明星公司注意美藝的額外持種新出品

光線柔和發音真確對話純熟歌唱新穎

四美具難二幷

銀星幸運

富麗堂皇歌聲曲調十色五光

請注意

開演日期地點

春和大戲院

李春恆 趙化南

楊寶忠 新艷秋 孫毓堃

小桂花 小壽山

今天晚場　西涼　反 特煩 惡虎村 特商 紳罵曹 全本 賺文娟

滬漢馳名 平津派生 譚鬣生 特聘南北馳名 英俊武生 泰斗 梅博士 高足 古靑衣 花衫

郭春陽 李萬春 魏蓮芳

高斌峯 李德春 兪步蘭 趙綺霞 兪華庭 李春恒 七歲丑 毛慶來 邢蘭芳

六月三號星期五晚場　趙家樓 廉錦楓 准代 定軍山 斬淵 全本 忠義臣 火燒陳友亮

六月四號星期六早場　艷陽樓 自賣自說 破蓋至別山 拜起上下 全本 得意緣 車輪大戰 斷臂說書 八大鎚

六月四號星期六晚場　打扛子 戰渭南 坐宮盜令 探母 過關見娘 准代 回令 花果山 水簾洞

六月五號星期日早場　五面枷 頭二本 虹霓關 捉放曹 二本 惡虎村 後部 都江縣

六月五號星期日晚場　十字坡 武松打店 珠簾寨 解寶 收威 火燒何三元慶 三收 棲梧山

價目 日場 樓下 前排八角 後排四角 樓上 特座四元 包廂 六角 三元 一律 一元　晚場 樓下 前排一元 後排五角 樓上 特座二元 前排 一元 包廂 四元 五元 一律

遊藝

蛺蝶將放映「慈母」
感動天下之倫理悲劇
今日公演三女鬧花叢

「三女鬧花叢」(Three Lost Girls)寫三個少女，因爲不同的個性，得了三個不同的歸宿，德容兼備的女郎，結果得了結婚的圓樂，比較貌隨而老實的，結果還是回歸田間，至於那有貌無德，專意浪漫摩登的姑娘，已經在靠闊朋友過生活，雖然還沒有進浪漫之窟。

羅烈塔楊飾片中主角，蔣偉尼飾少年工程師，表情皆有獨到處，青年男女，皆應一觀此片，以了解活潑浪漫美國青年的人生觀與所形成的因果，至於轟動全球打動天下父母心的「慈母」，日內即可到津，片到即行開演。

新新本期演「速成戀愛」，寫汽車之爲禍於家庭，由狐狸姑娘主演，下期即開映馬克登名著滑稽總統主演之「大鬧天宮」，該片包含一千五百年前之偉大事跡，滑稽新奇，爲福克斯「五十年後新世界」以後之最大傑作。

童伶李少春戲像

怪蝙蝠
無窮神秘　靡漫全劇

影界公認之驚奇影片「怪蝙蝠」，今日起在平安開演，此片爲導演怪傑羅蘭威士十四年來第八部精心傑構，選拔個中強烈之「天牢造反」主角莫利斯主演，全片情節發生於一間，自夜半十二時以至天未破曉之時，於疑雲重疊之牢頭中，演完此一齣驚心動魄之神秘劇，自始至終，充滿一貫之緊張空氣，其結構之嚴密緊湊，極合三一律，片中爲提要之問題爲怪蝙蝠之眞相，全劇任何演員，皆有蝙蝠嫌疑，其後劇情逐漸展開，乃又似無人在可疑之列，雖窮各人之智計，而怪蝙蝠仍漏網，及至山窮水盡，竟以最不可靠之方法，最不可信之謊語，捉獲此神秘無比之怪盜，誠所謂「禍患常起於忽微，智勇皆困於所溺」也，其劇情之重重疑陣，最費人思索，讀者曷一觀之，以測智力乎。

賈波林新片 馬路英雄

【上海二十一日通信】賈波林來滬消息宣傳後，一般人士已望眼欲穿，賈氏尚遲遲其行，近始由香港赴日，據賈對港報記者談話，謂其平生得意之作有三，一爲馬戲，一爲城市之光，一爲The Big Adventure，上兩片在津滬人所熟聞，第三片乃一刺諷社會之作，譯名爲「馬路英雄」，已於十八日在巴黎戲院放映。

【一二二】

（卯）小生（五十七）李桂芳

逝世之後，由閻于黃金榮、及大舞臺經理孫乃卿氏，並伶界聯合會正副會長夏月潤李桂春等，出首治喪，殯出之後，伶界

全體執拂

極爲熱鬧，桂芳死而有知，當亦九泉含笑，自桂芳作古之後，海上小生一行，幾如廣陵散，無有能繼起者，得年僅四十，誠伶界極不幸之事也，桂芳雖走紅於江南，然絕未染外江惡習，故王瑤卿出演共舞台時，雖夾袋中帶有小生，而於演劇之時，依然請桂芳爲配，似此足見桂芳之藝術高超優美，絕非凡庸可比也，余常謂今之小生，北推德仙，南屬桂芳，今桂芳已長眠地下，而素雲

又已老去

爲殿靈光之德仙，復不常出演，則只餘妙香仲仁，氏支持局面，倘無後起人才，行見小生一行，將成絕響，甚願梨園諸賢，速設法培養人才，以資補救，勿使小生二字，僅成爲一種名詞，是則記者所企望盼禱者也。

附識

記者成此名伶小傳，因標題數定百人，故未能盡數容納，茲擬本就著名之伶工，於生旦淨丑四行中，選擇百人，各就其歷史，撰爲小傳，餘者當俟百伶告竣後，再由續百伶傳中，補爲披露，惟今生行四門（老生紅生武生小生），幾佔全數十分之六，似應暫告段落，明日開始編著旦行之小傳，仍望海內名達有以匡正之也。

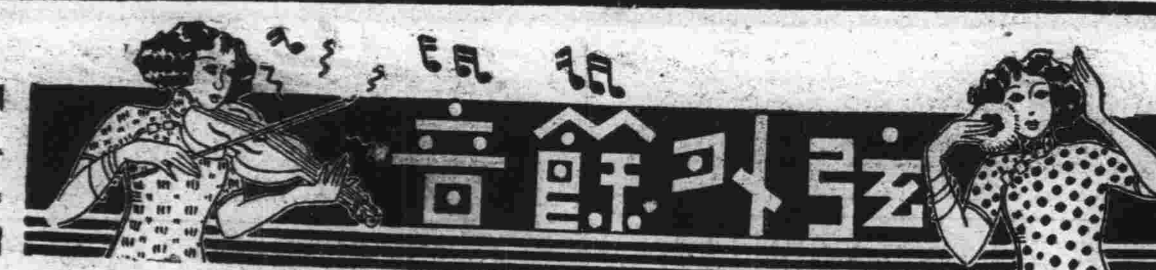

【一九】　李薰風著

第一回　黃酒話甜心風生四座　折花投艷魅禍起東牆

王大雄罵了聲混賬東西，抽出槍尖，待要再扎二下，黃亞男看得明白，趨前攔住道：「這不是鬼，是一個人，且慢動手扎他，半夜三更，跳進女學校，來幹甚麼，問清楚了再說。」王大雄聽她說不要動手，豎起花槍，低頭細細一看，心上忽然一驚，月光之下，卻見那男人既不是面目猙獰的惡鬼，也不是衣服襤褸的毛賊，乃是一個油頭粉面的漂亮少年，穿一身筆直的黑嗶嘰西裝，手內拿一把芬芳馥郁的桃花，倒在地上，啊喲連聲，不住呼痛，饒是王大雄，也不由臉上一紅，心裏撲撲直跳，失聲喊道：「這這這，這是怎麼一回事情。」黃亞男提起單刀，厲聲喝道：「你是那裏來的野男子，夜裏跳牆進來找誰。」那西裝少年無端受了一槍，忍了腿疼，定了定心神，聽說話是女人聲音，本想一古碌爬起，乘着驚醒的人不多，從原路逃去，那想到頭一抬，看見眼前站着兩位蛾眉倒豎，杏眼圓睜的女體育家，各人手裏，都有明晃晃的兵刃，月光下望去，眞好似兒神一般，而且方才的一槍，嘗着厲害，情知逃不脫，立刻嚇得他一呆。

王大雄看他呆住，便喝道：「沒有那多功夫說閒話，不必問他來路，我去叫來號房的巡警，把他綑上，送到區裏發落好了。」說罷抬頭便走，那西裝少年聽說要把自己送交區署，魂不附體，登時忘了身上穿的是西裝，來了個羊羔吃奶，直挺挺跪在當地，一條喉嚨，顫得好像音樂家奏的梵亞鈴，低低央求道：「二位好密斯，千萬不可聲張，請二位恕過一回，放我出去，從今以後，決不敢再來了。」黃亞男大聲叱道：「混賬東西，給我們捉住，你還想跑麼，你來幹甚麼，快說出來。」那西裝少年仍舊跪着，苦苦央求，這一陣吵鬧，各宿舍裏也一陣大亂，睡着的學生，全被驚醒，膽小的不知何事，蒙起被不敢出來，那些膽大的學生，紛紛燃着小洋蠟，穿衣出來，看個端的，大家見此狀況，問問原因，驚詫笑罵，不一而足，那西裝少年給大家團團圍住，更知道逃不脫，索性坐在地上，扳着面孔，一聲不語。

等到王大雄回轉，帶來兩名巡警，才掏出兩根粗麻繩，將那西裝少年雙手背綁，由巡警牢牢攙的，押到守衛室，這一羣學生們，從來也未見過這種事，那裏肯捨，大家笑着發一聲喊，一窩蜂般，跟進守衛室，那巡警不敢做主，又到舍監室，喚醒了舍監，那位舍監五十多歲，兩股花白鬍鬚，是一個地道的頑固老兒，聽了這件怪事，已是氣了個風雲變色，日月無光，穿着衣服，揉着兩隻困眼，急忙來到守衛室，一看羣雌粥粥，鬨得裏三層外三層，風雨不透，兩手分開大家，擠到人叢裏面，祇見那西裝少年兩手倒綁，半躺半臥，倚在一隻籐椅上，一條西裝褲，扯碎一個大洞，內裏白襯褲紅跡斑斑，往外不住滴血，面色慘白如紙，口裏呻吟不絕。

那舍監借着蠟燭微光，頭上腳下，詳詳細細的，看了一過，拍案道：「你是誰家子弟，如此荒唐，深夜到這裏，有甚麼事體。」那西裝少年自知事已如斯，爽的強硬起來，落一條硬漢，把眼一睜，昂頭說道：「我不願多說，該送區署，就請你送區署，姓名我到區署裏自然會說，你沒有資格來問。」話言未畢，四圍的學生小姐們，哄然亂起來，七嘴八舌的，大家亂罵道：「該死，不是人，瞧你怪可憐的，到了這步天地，還不跪下叩頭，好放你一條生路。」舍監守衛室學生羣集，你言我語，約有一百多人。

分類廣告

本欄廣告每字五號字每日四角三日八角一星期一元一月三元

待聘

畫師待聘　敝人有專門繪畫各色標本圖案地毯等各種出口貨行之設計，已四年之久，現在中外人士欲聘請者，請函知北一王府井大街十一號永林

國貨領帶大王

上海培德公司各種美術領帶法租界紫房子經售

教授跳舞

專歡美名跳舞家　教授最新跳舞各種交際舞，歡迎男女學者，由學期或單位學費均可，請駕臨英租界馬廠道五十三號接洽

聲明

遺失聲明　二十三號第一百三十九號徽章特此聲明作廢　楊叔賢克昌同啟

出盤聲明

泰成石印局係獨資創辦，開設至今數年，因營業不振，無可維持，已將全部營業完全出盤與張雲亭名下接管，所有以前一切債務概歸泰成負責，與張雲亭無涉，以後營業與泰成無涉，恐未週知，特此聲明，天津法租界紫竹林泰成石印局啟

受盤聲明

各項印刷一年以來，石印局受泰成之業，已訂約由本人接辦，今起改用敝號，一切與泰成無干，特此登報聲明　雲記印刷局經理張雲亭啟

招生

諸位女士可於七日起在本所報名學習家庭各種美術裝飾，教授由一切得用金銀線製作衣服等，女子有志學習者，請至特一區馬路十七號　亞溫司啟

招女生　本所有英國女士教授英文法文打字，志願以上科者即請面詢，電話二局〇二六可也

招租

工廠廉價出租　有大工廠一所，房屋多間，交通便利，最合工廠之用，如有合意者，請向廣東路四七號黃宅接洽

出售

純種狼狗廉價出售　茲有純種狼狗三隻，二大一小，十餘月小者三月餘，如願購者，請至英租界馬場道武官胡同十三號王宅接洽可也

純種Bullmastive狗出售　茲有英國牛津種純種Bullmastive小狗數隻，廉價出售，願購者請至英租界三馬路三十七號劉宅接洽

地畝出售　英租界地畝劃成小段，宜建築住宅，價極相宜，凡欲購買者請駕臨英法交界路口中國工程公司接洽是幸

避暑住房出售　北戴河中山有住房七間，有電燈自來水，全傢俱，房臺寬廣，全院佔地三畝，廉價出售，有意者請至天津法界三十四號路一百號接洽可也

批發家注目　康寧出品現有二樓三大間出賃，坐落泉源池旁，普利電話〇〇一五，法界

壁得洋行

本行經理壁得氏前充利華放款公司副理，業已辭去該職，自設一壁得洋行，專售鑽石玉器各樣珠寶金銀器皿，價目克己，如蒙惠顧無任歡迎，行址英租界卅六號路八號，電話（三）九八六號

醫生

產婦人科專門　西醫俞素吟女士　專治白帶經閉，接生，送產，婦嬰醫院所，地址法租界綠牌電車道一零六號，電話三零三三

陸觀虎醫士　門診上午八點起下午二點止，出診下午三點起，電話（三）二三三三號，醫寓法租界四二號路泰豐里四號

專門接生　天津公立女醫局助產士甄玉瑛王潔玉，校畢業，接生費十五元，隨請隨到，住址英界大東里一百六十號

美國專門眼科博士黎宗堯　診所法租界二十六號路口大樓，電話南局二九三四號，時間上午十時至十二時，下午三時至五時

雜件

德盛窰業廠　耐火缸磚透明細瓷完全國貨，總事務所天津娘娘宮東口河邊，電話五局八八八，二局〇三二一

拍賣

亞洛洋行拍賣廣告　本行創立於西歷一千九百年，專代理拍賣業務，並實售各種日常用品，佩金克已，信用卓著，本行設於英租界大沽路中大樓下，每逢星期三星期六舉行公開拍賣，如有買者本行面詢可也

麝香化血丹

現有無恥之徒專門仿冒本堂之藥，購者注意變方是幸。久春堂　專治婦女經閉不通，三五個月不見，氣塊肚大，胎死腹內不下，病胎婦女一切雜症，血化爲水，不傷元氣，此丹只用一付立下，腹中一切癥結病塊，無形消滅，破血化胎，二元加料四元，婦人服此藥者另有外貼乾坤化癥膏一貼，三元中五元大貼十元，孕婦忌服

保險停孕丹

每丹一盒，即停孕二年不受孕，病實與婦女生命大有關係，受孕即感多病之苦，小盒三元，大盒五元，婦人最危險莫過於臨產，因身體虛弱，或產難多血迷暈，防此危險，

淋病一盒藥　敢稱治淋神藥

沈少山　有人證明此藥無效，一准包退原錢，專治新久白濁，糊馬口尿管痛癢，淋後偏墜腎虛老濁，經年不斷，用過千方百藥不好，洗療注射無效，此丸祇用一盒立止，奇方奇藥，與衆不同，男婦淋濁完全包愈，小盒二元，大盒四元，代售處東馬路天瑞堂，天順北大關福興公梨棧生春陽均代售。久春堂開設日租界新旅社北橋立街鴻宴樓對西，法租界天祥市場後門廿五號路北頭，濟南分號在西門內函購加郵二角，直接日租界總號立寄

大陸銀行儲蓄部

解決經濟問題　須以儲蓄爲先
現在國難臨頭　尤宜厲行節儉

本行以服務社會之宗旨辦理各種儲蓄存款利息優厚運用穩健

天津分部　法租界大胡同南口
天津支部　日租界旭街北門外路東

律師包振遷寓

天津日租界須磨街藥王廟三號門牌，電話二局〇〇六五號，北平辦事處中東旅館門外大安營十三

律師萬宗周事務所

北平和內順城街五九號，電話南局一五一二號；天津河北地緯路八大家二號，電話暫借八局〇六八五號

律師張士駿遷居

意租界西馬路北頭　電話四局二一八號

律師李景光

北平北池子歐亞航空公司，電話東局三五三九號；天津法租界廿四號路西頭兆豐里，電話三〇一七五

律師朱頤年 李炳陽遷居

天津特別第二區大馬路致遠里十號　電話四局三七一號

律師老遇春又遷居

本律師事務所又遷居天津法租界十四號路一〇一號，即新大理院舊址東鄰，電話三局一二〇一，執行律師職務，最近司法院解釋法令法規彙編，現行新刑法釋義，現行法令大全，律師分會章程，以上各種均有出售，河北高等法院東鄰

律師王福同

天津法界四十一號石門里，電話二〇三九

律師夏彥藻遷居

天津意租界三馬路西頭四十四號（電話）暫借時宅四〇〇二〇號

律師田淇清事務所

意租界大馬路十五號　電話四局九百二十四號

律師趙士祿字介清事務所

河北二馬路宣里二號　電話北局三八二

保證斷根淋濁明珠

現今市上淋濁藥品，雖有數十種，而靈效者不多，但求醫藥一次斷根者，實屬少見，此藥治淋濁能斷根，方法特殊，與新舊淋症，均可一律根治，凡患淋者，速購此藥，可保斷根，男女皆宜，每瓶一元，另有淋濁洗劑二元。總發行惠民藥房　天津南市大街中，燕樂昇平往西走路南。經售處：法租界二十六號路口森記藥房，中華藥房，唐山中德藥房，北平新華藥房

上海霍傑士洋行

牙齒脫落　由於疏忽

牙齦病之攻擊　隱而不見

牙齦病能延長十年而不見，及至發覺，禍患已深，然初起之警告，可於淨牙時，牙刷見帶血跡知之，此乃牙菌攻擊牙肉之表示，於是牙齦鬆軟，漸則牙齒浮動，久之一一脫落，或須拔去。

忽略之結果，即爲牙齦病及其連帶之病痛，如因脫牙而致身虧力疲，面無笑容，名譽友交，與之俱失。

但君可避免此痛苦，惟有保護牙齒一法，今日起即用福朗氏牙膏刷牙，其殺菌之功能，比普通者遠勝百倍，故能常使牙齦強健，保持牙齒潔白美觀，要知欲得健全之齒齦與天眞之笑容，未有如此科學化之福朗氏牙膏，係口腔專家福朗氏醫學博士所發明，含有牙齦病之收斂劑，全球牙醫均信用之。

Forhan's FOR THE GUMS

中國經理　上海霍傑士洋行　各大藥房均有出售

福朗氏牙膏與普通牙膏不同專爲防免牙齦病

鹽業銀行

股本一千萬元，實收七百五十萬元，公積金等四百八十一萬七千餘元，總行天津北平，分行上海漢口香港杭州其餘大連及各省繁均有通匯機關，辦理匯兌存放及保管代理事務，津滬兩行特設保管庫，經營保險業務

金城銀行

資本金一千萬元，收足七百萬元，公積金二百萬元，辦理商業銀行一切業務，兼營各種儲蓄存款，總行天津英中街，分行北平上海漢口大連及其他各省會商埠均有代理機關

中南銀行

資本總額二千萬元，實收資本七百五十萬元，備用資本一千二百五十萬元，總行上海，分行天津漢口北平廈門及中外各大商埠，經財政部特許發行鈔票，均有特約代理機關並歐美

大陸銀行

股本五百萬元，公積金二百萬元，總行天津，分行北平上海漢口青島杭州支行天津法租界大胡同，英法德美日本等國均有特約代理機關，一律匯兌辦理商業銀行一切業務，保險箱出租　電話二四二二

四行儲蓄會

資本保證准府立案，營業獨立，會計公開，保本保息，四行以上之保障

定期儲金　二十五元起碼，息七厘，一年期滿，年內營業紅利照分
長期儲金　二十五元起碼，息七厘，一年期滿，半年內營業紅利照分
活期儲金　甲種週息四厘，乙種三厘，甲種以五百元爲限，乙種以五千元爲限
分期儲金　每月一元起碼，十年五年兩種，每年每半年結息一次

四行（鹽業銀行金城銀行中南銀行大陸銀行及各地儲蓄金）天津儲蓄會英界中街六十七號　電話經理室南局二七五
代理所　上海四川路四十五號辦事室南局四十五號，宮北分會宮北大街，虹口分會北四川路，漢口西民街四十五號，北平分會東交民巷西區分會卡德路

四行準備庫

本會章程儲蓄須知函索即寄
由四銀行在津滬漢合設，專辦中南銀行鈔票發行，本庫設在天津英租界中街六十七號，以昭信實，準備數目每星期公告一次，流通及準備隨時發現
計師查帳查庫　北平分庫東交民巷鹽業大樓　電話庫長室南局二一七五三，辦事室南局一六八五　宮北分庫二一〇〇，北平分庫東局二八〇七

開灤礦務總局

自七月一日起本處售煤由英噸（二二四〇磅）改用公噸（二二〇四磅）即每噸重量爲一千基羅較英噸每噸減少三十六磅（即百分之一六）所有煤價亦即按照比例減少茲將改訂之煤價列左

煤斤種類	河東廠內交貨	送至甲區	送至乙區	送至丙區
家常塊煤	每噸十元九角五分	十一元四角	十一元六角	十一元七角
一號末煤	每噸九元五角五分	十元	十元二角	十元三角
二號末煤	每噸八元七角五分	九元二角	九元四角	九元五角

甲區　牆子河以內之英租界法租界及特別一區廿三號路以北之特別三區
乙區　牆子河以外之英租界與特別一區廿三號路以南之特別三區意租界郭莊子襪莊子
丙區　特別二區並日租界
以上三區以外地方有欲購者請來函接洽

注意　凡購煤半噸者須照定價多加運費大洋一角

開灤礦務總局北方售品處啓

中原公司

夏季大減價三十天
大贈獎三千元
總店旭街大馬路
分店法租界華中路
五月廿日起
買貨一元便有得獎希望
贈獎章程承索即奉